LAMPIRAN

LAMPIRAN I

JABATAN PENGURUSAN ORGANISASI
(BAHAGIAN PENGURUSAN SUMBER MANUSIA)
DEWAN BANDARAYA KUALA LUMPUR
Tel.: 03-2916011 Faks: 03-2918360

Kami:

Tuan: (39)dlm.DBKL/PSL 5/1 – 92/92

Tarikh: 2 November 2001
16 Syaaban 1422

Pengarah
Direktorat Penguatkuasaan

PERMOHONAN UNTUK MEMBUAT PENYELIDIKAN: "KONSEP HISBAH DALAM SISTEM ISLAM: SUATU KAJIAN MENGENAI PELAKSANAANNYA DI UNIT PENGUATKUASAAN DBKL"

Dengan hormatnya saya diarahkan untuk menarik perhatian tuan kepada permohonan tersebut di atas.

2. Untuk makluman tuan, Jabatan ini telah menerima permohonan dari Cik Syahrul Faizaz binti Abdullah, Nombor Pelajar IGB:00039, Kad Pengenalan 730903-12-5002, Akademi Pengajian Islam, Universiti Malaya untuk membuat kajian berhubung pelaksanaan konsep hisbah dalam system Islam di Unit Penguatkuasaan DBKL.

3. Setelah meneliti skop dan kandungan kajian yang akan dijalankan, Pentadbiran Dewan Bandaraya Kuala Lumpur pada dasarnya tiada sebarang halangan untuk membenarkan beliau menjalankan kajian berkenaan setakat mana ianya tidak menyentuh perkara-perkara bertentangan dengan dasar Dewan Bandaraya Kuala Lumpur. Justeru itu kerjasama dari pihak tuan adalah diharapkan agar dapat membantu beliau mendapatkan maklumat-maklumat yang diperlukan. Skop kajian beliau adalah seperti yang dilampirkan.

Sekian, terima kasih.

"BERKHIDMAT UNTUK NEGARA"
"BERSEDIA MENYUMBANG BANDARAYA CEMERLANG"

(MOHD NORLISAN BIN YAACOB)
Unit Kemajuan Pentadbiran dan Latihan
Bahagian Pengurusan Sumber Manusia
b.p Pengarah
Jabatan Pengurusan Organisasi

LAMPIRAN II

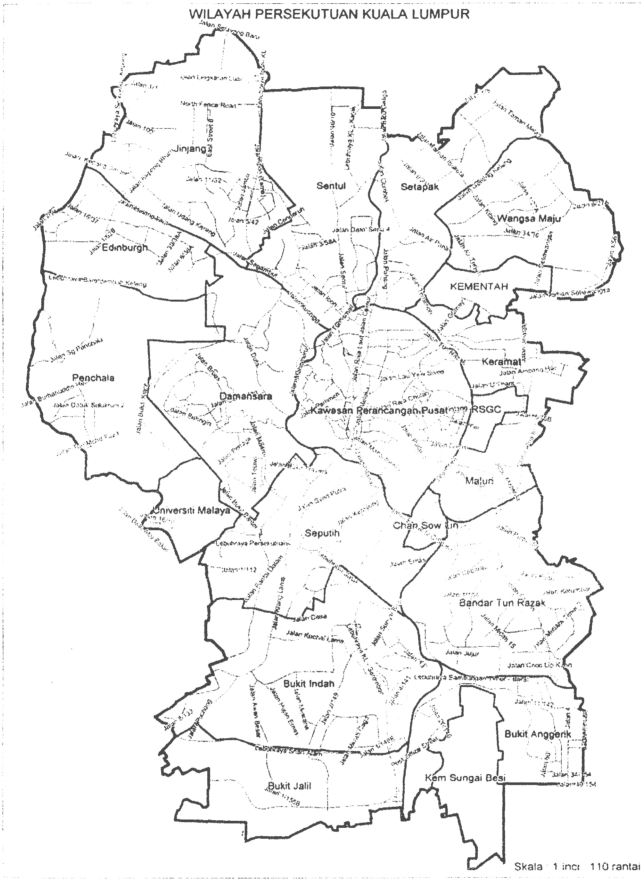
WILAYAH PERSEKUTUAN KUALA LUMPUR
Jinjang
Sentul
Setapak
Wangsa Maju
Edinburgh
KEMENTAH
Keramat
Penchala
Damansara
Kawasan Perancangan Pusat
RSGC
Maluri
Universiti Malaya
Chan Sow Lin
Seputih
Bandar Tun Razak
Bukit Indah
Bukit Anggerik
Bukit Jalil
Kem Sungai Besi
Skala 1 inci 110 rantai

LAMPIRAN III

DIREKTORAT PENGUATKUASAAN

DEWAN BANDARAYA KUALA LUMPUR

LAMPIRAN IV

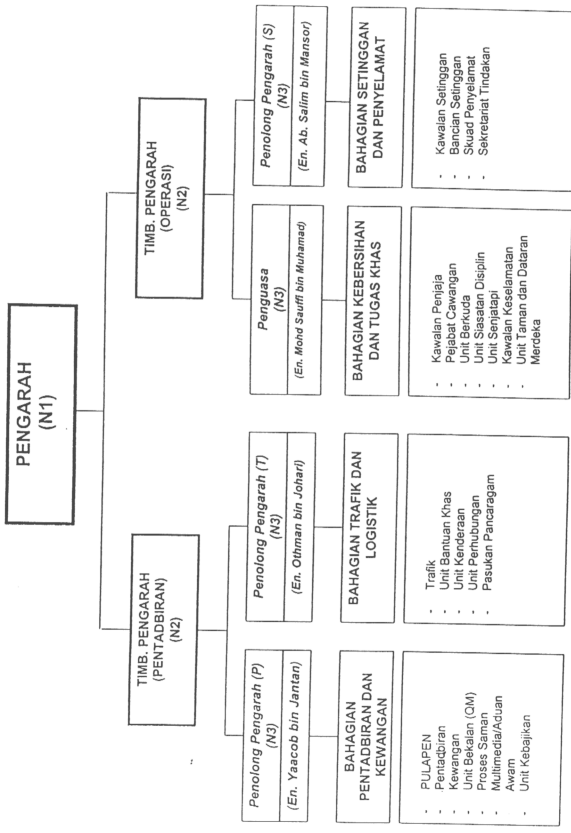
PENGARAH
(N1)
TIMB. PENGARAH
(PENTADBIRAN)
(N2)
TIMB. PENGARAH
(OPERASI)
(N2)
Penolong Pengarah (P)
(N3)
(En. Yaacob bin Jantan)
BAHAGIAN
PENTADBIRAN DAN
KEWANGAN
PULAPEN
Pentadbiran
Kewangan
Unit Bekalan (QM)
Proses Saman
Multimedia/Aduan
Awam
Unit Kebajikan
Penolong Pengarah (T)
(N3)
(En. Othman bin Johari)
BAHAGIAN TRAFIK DAN
LOGISTIK
Trafik
Unit Bantuan Khas
Unit Kenderaan
Unit Perhubungan
Pasukan Pancaragam
Penguasa
(N3)
(En. Mohd Sauffi bin Muhamad)
BAHAGIAN KEBERSIHAN
DAN TUGAS KHAS
Kawalan Penjaja
Pejabat Cawangan
Unit Berkuda
Unit Siasatan Disiplin
Unit Senjatapi
Kawalan Keselamatan
Unit Taman dan Dataran
Merdeka
Penolong Pengarah (S)
(N3)
(En. Ab. Salim bin Mansor)
BAHAGIAN SETINGGAN
DAN PENYELAMAT
Kawalan Setinggan
Bancian Setinggan
Skuad Penyelamat
Sekretariat Tindakan

LAMPIRAN IV

STRUKTUR ORGANISASI
DIREKTORAT PENGUATKUASAAN

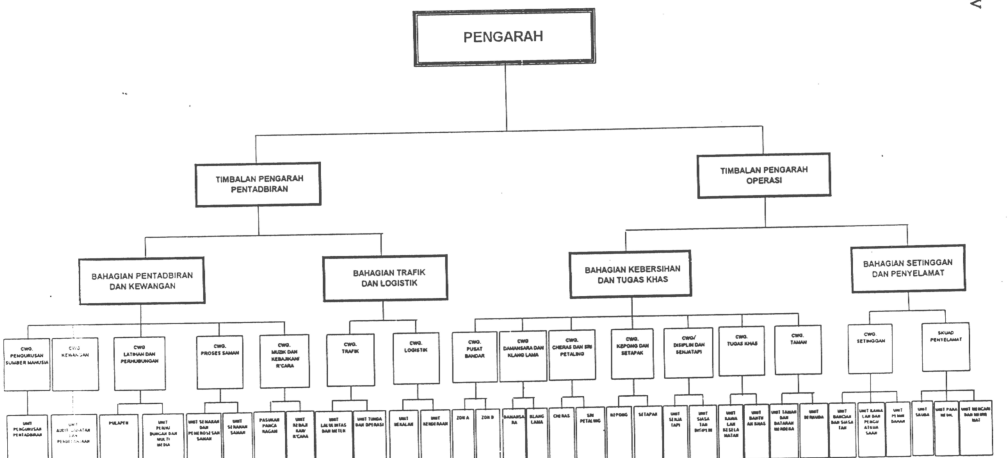

cdp3/3451/sheet1

LAMPIRAN V

DIREKTORAT PENGUATKUASAAN

BIL	JAWATAN	GRED GAJI SSB	P	I	K	CATATAN
1	Pegawai Penguatkuasa	N 3	1	1		
2	Pen. Pegawai Penguatkuasa	N 5	1	1		
3	Pen. Pegawai Penguatkuasa	N 6	12	11	1	
4	Pembantu Penguatkuasa	N 7	19	19		
5	Pembantu Penguatkuasa	N 9		1056		
6	Pembantu Penguatkuasa Rendah	N10		10		
7	Pembantu Penguatkuasa Rendah	N11		93		
	JUMLAH			1191		

Petunjuk

P : Perjawatan
I : Isi
K : Kosong

penyatadp/3401/sheet34

LAMPIRAN V

PENYATA KEKUATAN ANGGOTA/PEGAWAI PENGUATKUASA

BB		BAHAGIAN / UNIT	P's	TP's	KIP	Insp	P.L	SM	S/n	Kpl	L/Kpl	Ahli	Jum
1		BAHAGIAN PENTADBIRAN & KEWANGAN											
	1.1	Cwg.Pengurusan Sumber Manusia											
		Unit Pengurusan Pentadbiran											
	1.2	Cwg.Kewangan											
		Unit Audit Jabatan dan Perbelanjaan											
	1.3	Cwg.Latihan dan Perhubungan			1								1
		PULAPEN					1	1	5	5		38	50
		Unit Perhubungan dan					1		3	4		4	12
		Multimedia							1	1	1	2	5
	1.4	Cwg.Proses Saman											
		Unit Semakan & P.Saman					1		4	2	1	19	27
		Unit Serahan Saman					1		3	4		3	11
	1.5	Cwg.Muzik dan Kebajikan/Rcara			1								1
		Pasukan Pancaragam				1	1		11	24	8	24	69
		Kebajikan				1			1	1		3	6
2		BAHAGIAN TRAFIK DAN LOGISTIK											
	2.1	Cwg.Trafik			1								1
		Unit Lalulintas dan Meter				3	4		9	36	1	53	106
		Unit Tundaan					1		2	7		13	23
	2.2	Cwg.Logistik			1								1
		Unit Bekalan				1			1	2	2	4	10
		Unit Kenderaan					2		5	25	1	45	78
3		BAHAGIAN KEBERSIHAN DAN TUGAS KHAS	1	1					2	1		2	7
	3.1	Cwg.Pusat Bandar			1	2	9		11	33	3	131	190
		Setor Sitaan					1		1	3	1	12	18
		Pejabat-Pejabat Cawangan			3	5	4		6	8	2	30	58
	3.2	Cwg.Damansara dan Klang Lama											
	3.3	Cwg.Cheras dan Sri Petaling											
	3.4	Cwg.Kepong dan Setapak											
	3.5	Cwg.Disiplin dan Senjatapi			1								1
		Unit Senjatapi				1			1	5	7		14
		Unit Siasatan & Disiplin					2	1	5	11	5	5	29
	3.6	Cwg.Tugas Khas			1								1
		Unit Kaw.Keselamatan				1	1		3	7	2	33	47
		- Kawalan DP					1			3	2	14	20
		- Kaw.I/Pejabat DBKL					1		3	10		29	43
		- Kawalan Mahkamah							2	1		5	8
		- Kaw.Perumahan					1		2	11	1	30	45
		- Kaw.Wisma DBKL								1		2	3
		Unit Bantuan Khas					1		4	8	6	9	28
	3.7	Cwg.Taman			1								1
		Unit Taman & D.Merdeka				1	3		6	10	1	55	76
		Unit Berkuda				1	2		6	17	35	38	99
		BAHAGIAN SETINGGAN DAN PENYELAMAT											
	4.1.	Cawangan Setinggan			1	1							2
		Setinggan					4		8	16		40	68
		Skuad Penyelamat					1		5	12	14		32
		Jumlah keseluruhan	1	1	12	18	43	2	110	268	93	643	1191

aa-(A)3401 / 23/11/01

LAMPIRAN VI

PENERANGAN

SENARAI PERUNTUKAN UNDANG-UNDANG DAN KESALAHAN-KESALAHAN

AKTA PENGANGKUTAN JALAN 1987

1.	Seksyen 79(2)	Ingkar Tanda Kosongkan
2.	Seksyen 79(2)	Ingkar Tanda Larangan Letak Kereta
3.	Seksyen 79(2)	Ingkar Tanda Larangan Berhenti

KAEDAH-KAEDAH LALULINTAS JALAN 1959

4.	Kaedah 12(1)	Kurang 30 kaki dari simpang/selekoh (L.N. 166/59)
5.	Kaedah 12(2)	Kurang 10 kaki dari Pili Bomba (L.N. 166/59)
6.	Kaedah 12(3)	Kurang 30 kaki dari Perhentian Bas (L.N. 166/59)
7.	Kaedah 12(4)/16(1)	Menyebabkan Halangan (L.N. 166/59)
8.	Kaedah 16(2)	Tidak rapat dengan tepi jalan (L.N. 166/59)
9.	Kaedah 44	Letak kenderaan di siar kaki (L.N. 166/59)
10.	Kaedah 12(3)(c)	Letak di jalan yang ada dua garisan selari (L.N. 167/59)
11.	Kaedah 12(3A)	Letak kenderaan di garisan kuning (L.N. 167/59)

PERINTAH LALULINTAS JALAN (LETAK KERETA) 1969/1984

12.	Perintah 8(1)	Letak tanpa bayar caj meter/melebihi masa
13.	Perintah 3(2)/6	Letak di luar tempat letak kereta
14.	Perintah 6(1)/7(1)	Letak melintangi garisan petak letak kereta
15.	Perintah 6(2)/7(2)	Ingkar tanda & isyarat di tempat letak kereta
16.	Perintah 17(1)/15(1)	Menghalang petak letak kereta

AKTA JALAN, PARIT DAN BANGUNAN 1974

17.	Seksyen 46	Memberhentikan kenderaan di siar kaki

UNDANG-UNDANG KECIL TAMAN 1981

18.	UUK 3(i)	Merusakkan tumbuhan-tumbuhan
19.	UUK 7	Letak di luar tempat dikhaskan untuk letak kereta

TEMPAT & WAKTU PEMBAYARAN

Bangunan DBKL,
Jalan Raja Laut,
50350 Kuala Lumpur.

Isnin-Jumaat : 7.45 pagi - 4.30 ptg
Sabtu : 7.45 pagi - 12.45 tgh

Direktorat Penguatkuasaan,
Dewan Bandaraya Kuala Lumpur,
Jalan Tun Razak,
50400 Kuala Lumpur

Isnin-Khamis : 7.45 pagi - 4.30 ptg
Jumaat : 7.45 pagi - 12.15 tgh
2.45 ptg - 4.30 ptg
Sabtu : 7.45 pagi - 12.45 tgh

Semua Pejabat Cawangan
Dewan Bandaraya Kuala Lumpur

Isnin- Khamis : 7.45 pagi - 4.30 ptg
Sabtu : 7.45 pagi - 12.45 tgh

BAYARAN MELALUI POS

Bayaran dengan cara Pos hendaklah dibuat dalam bentuk Kiriman Wang Pos, Wang Pos, Pesanan Juruwang atau Draf Bank kepada Datuk Bandar Kuala Lumpur, Peti Surat 11022, Kuala Lumpur. Nota kesalahan ini hendaklah disertakan apabila bayaran dibuat.

SEKSYEN 115 AKTA PENGANGKUTAN JALAN 1987

Permintaan butir-butir mengenai pemandu/pemilik kenderaan motor pada masa kesalahan dilakukan. Tuan/Puan dikehendaki memenuhi maklumat-maklumat yang diminta seperti di bawah:

Nama Pemilik/Pemandu : .....

No. Kad Pengenalan : .....

Alamat Kediaman : .....

: .....

: .....Poskod :.....

Tarikh Pemilikan Kenderaan : Dari.....Hingga.....

No. Lesen Pemandu : .....Tarikh Tamat.....

No. Telefon : .....

.....

Tandatangan Pemilik/Pemandu Kenderaan

LAMPIRAN VI

DBKL/DP. 4
ASAL

DEWAN BANDARAYA KUALA LUMPUR
DIREKTORAT PENGUATKUASAAN
Pej. Caw. T.T. Dr. Ismail No. TD 57631

NOTIS KESALAHAN SERTA TAWARAN KOMPAUN

No. Kenderaan : | | | | | | | | | | |

No. Cukai Jalan : | | | | | | | | | | |

Jenama Kenderaan : .....

Tempat / Jalan : .....

No. Petak / Tiang : .....(Zon :.....)

Tarikh kesalahan : .....Waktu: ..... Pg Ptg Mlm

Kepada Pemandu/Pemilik kenderaan bernombor seperti tersebut di atas. Dengan ini adalah diberitahu bahawa satu aduan untuk tindakan mahkamah akan dibuat terhadap tuan kerana kesalahan yang dilakukan seperti yang dinyatakan di bawah:

1583.

Peruntukan Undang-Undang

- [ ] Akta Pengangkutan Jalan 1987
- [ ] Kaedah-Kaedah Lalulintas Jalan 1959
- [ ] Perintah Lalulintas Jalan (Letak Kereta) 1969/1984
- [ ] Akta Jalan, Parit Dan Bangunan 1974
- [ ] Undang-Undang Kecil Taman (W.P.K.L) 1981
- [ ] .....

Seksyen/Kaedah :.....

No./Butir-Butir Kesalahan :.....

.....

(Rujuk senarai peruntukan undang-undang dan kesalahan di muka sebelah belakang notis ini)

MOHD ZAWAYE BIN HJ DESAN
Inspektor
Direktorat Penguatkuasaan
Dewan Bandaraya Kuala Lumpur

Tandatangan Pengadu/Wargu Kelantas	No. Anggota	Tarikh Notis dikeluarkan

TAWARAN KOMPAUN

Saya bersedia mengkompaunkan kesalahan yang ditandakan di atas dengan bayaran yang ditetapkan mengikut jadual di bawah ini. Kegagalan menjelaskan bayaran kompaun mengakibatkan tindakan mahkamah akan diambil terhadap tuan/puan mengenai kesalahan yang dilakukan.

Jadual Pembayaran	Bayaran dalam Tempoh 14 hari	Bayaran selepas Tempoh 14 hari	Bayaran selepas 28 hari dan sebelum tindakan undang-undang
[ ] Kesalahan tidak membayar caj meter	RM10.00	RM20.00	RM25.00
[ ] Motosikal	RM10.00	RM20.00	RM25.00
[ ] Kereta	RM30.00	RM50.00	RM60.00
[ ] Van/Lori. Kecil/4WD	RM40.00	RM60.00	RM70.00
[ ] Lori Besar/Bas	RM50.00	RM75.00	RM85.00

.....
(ROHAYAH BINTI KARIM)
Jabatan Hal Ehwal Undang-Undang
b.p. Datuk Bandar Kuala Lumpur

[Diterima Jumlah Yang Dinyatakan Dengan Angka Dicetak]

DEWAN BANDARAYA KUALA LUMPUR
DIREKTORAT PENGUATKUASAAN

KERATAN UNTUK CATATAN BAYARAN KOMPAUN

Sila simpan keratan ini untuk rekod tuan jika kompaun telah dibayar.

Terima Kasih.

No. TD 57631

L—PNMB, Pk.

LAMPIRAN VII

JENIS-JENIS KESALAHAN DAN HUKUMAN

TRAFIK	HUKUMAN
Akta pengangkutan Jalan 1987 Sek. 48 Menghalang dan membahayakan lalulintas Sek. 110 Menghalang dan letak tanpa kebenaran pihak berkuasa Sek 79(2) Ingkar Papan Tanda	1. Amaran 2. Kompoun* 3. Tunda atau angkut 4. Denda, Sek. 48 dan Sek. 110 denda tidak lebih dari RM 1000 atau tiga 5. bulan penjara dan Sek. 79 tidak lebih dari RM 500
Akta Jalan Parit Dan Bangunan 1974 Sek. 46(1)(a)(c) (d) (e) membina, meletakkan barang, sampah yang menyebabkan halangan di tempat awam Sek. 46(g) Memberhentikan kenderaan di siarkaki	
Undang-Undang Kecil Taman (WP KL) 1981 3(1) Letak di luar tempat yang dikhaskan untuk letak kereta	1. Amaran 2. Kompoun 3.Denda tidak melebihi dua ribu ringgit atau dipenjarakan tidak melebihi dua tahun penjara
Perintah Lalulintas Jalan (Letak Kereta Bermeter (WP KL) 1984 3(2)/6 Luar petak 8(1) Letak tanpa membayar caj meter	1.Kompoun* 2.Tunda atau angkut 3.Denda tidak lebih dari RM 300

TRAFIK	HUKUMAN
Kaedah Lalulintas Jalan 1959 K.12 (3) (a) Garisan kuning K.12(3) (c) Letak di jalan yang ada dua garisan selari K. 44 Siarkaki K. 12(4) Halangan K. 12(1) 30' dari simpang 12(2) 10' dari pili bomba 12(3) 30' dari perhentian bas 16(2) Tidak rapat dengan tepi jalan	1. Kompoun* 2. Tunda atau angkut 3. Denda tidak lebih dari RM 1000
TAMAN	
Undang-Undang Kecil Taman 1981 Sek. 3(g) menunggang, memadu atau menarik kenderaan Sek. 3(n)menggunakan sampan atau memancing Sek. 3(v)berkelakuan tidak sopan Sek. 7meletakkan kereta di sebarangan tempat	1. Amaran 2. Kompoun* 3. Diperintah keluar dari Dataran 4. Dialihkan secara kekerasan jika ingkar 5. Didenda tidak melebihi dua ribu ringgit atau dipenjarakan tidak melebihi dua tahun atau kedua-duanya
Undang-Undang Kecil Dataran Merdeka Sek. 4(a) makan dan minum Sek. 4(e) memanjat pokok atau struktur binaan Sek. 4(j) menunggang, memandu atau menarik kenderaan Sek. 4(m)meludah, membuang air kecil atau besar Sek. 4(p)membuang sampah Sek. 4(r)berbaring atau tidur Sek. 5 berkelakuan tidak sopan atau lucah Sek. 6 Larangan masuk pada waktu-waktu tertentu Sek. 8 menggunakan dataran tanpa permit	1. Amaran 2. Kompoun* 3. Diperintah keluar dari Dataran 6. Dialihkan secara kekerasan jika ingkar 7. Didenda tidak melebihi dua ribu ringgit atau dipenjarakan tidak melebihi dua tahun atau kedua-duanya

Pembuangan Sampah Haram. Pembakaran Terbuka Dan Tapak Binaan	**HUKUMAN**
Undang-Undang Kecil Kerjatanah (WP KL) 1988 20 Pengangkutan bahan-bahan 21 Kenderaan untuk mengangkut bahan 21(i) kenderaan pengangkutan bahan berpermit 21(ii) ketinggian muatan 21(iii) pungutan bertutup 21(iv)roda-roda dan tayar-tayar hendaklah bersih 21(v)jalan-jalan yang boleh digunakan	1. Kompoun* 2. Denda tidak lebih daripada dua ribu ringgit dan bagi kesalahan berterusan tidak lebih daripada satu ratus ringgit bagi tiap-tiap hari kesalahan itu diteruskan
Akta Jalan Parit Dan Bangunan 1974 Sek. 39 mengalih dan mengubah alat-alat turap jalan Sek 42 meletakkan bahan-bahan tanpa kebenaran Sek. 46 dan 47 membuang sampah merata-rata	1. Kompoun* 2. Sek. 42 denda satu ribu ringgit dan denda tambahan tidak lebih dari satu ratus ringgis bagi tiap-tiap hari kesalahan. 3. Sek. 46 dan 47 denda tidak lebih dari 500 ringgit dan seribu ringgit bagi kesalahan kedua
Undang-Undang Kecil Pembuangan dan Pelupusan Sampah Sarap (WP KL) Per. 9 membakar sampah secara terbuka	1. Amaran* 2. Notis Amaran 3. Kompoun 4. Denda tidak melebihi RM 2000 atau penjara tidak melebihi enam bulan
Undang-Undang Kecil Tandas Awam (WP KL) 1986	1. Kompoun* 2.Denda Tidak Melebihi seribu ringgit

LAMPIRAN VII

Kawalan Perumahan	HUKUMAN
Undang-Undang Kecil Perumahan Awam (WP KL) 2000 Per. 3 (1) Mengubahsuai atau menambah rumah Per. 3(2) merosakan harta benda kawasan perumahan Per. 3(3) meletakan kenderaan selain dari tempat letak kereta Per. 3(4)Menganggu kententeraman Per. 3(5)Membahayakan penghuni lain Per. 3(6)menyewakan rumah kepada orang lain Per. 3(7) mengendalikan apa-apa aktiviti tanpa kebenaran Per. 3(8)Melindungi pelaku-pelaku jenayah dan gejala sosial Per. 3(9)Tempat aktiviti gejala sosial Per. 3(10)Memelihara binatang Per. 3(11)Menggunakan kemudahan tanpa keizinan Per. 3(12) Membuang sampah merrata Per. 3(13) Menyebabkan longkang dan tandas tersumbat. Per. 3(14) Meletakkan apa-apa barang di balkoni Per. 3(15)Meletakkan apa-apa barang di koridor Per. 3(16)menyebabkan rumah menjadi sesak Per. 3(17)memasang pendawaian eletrik atau penyiaran tambahan Per. 3(18)Mempamerkan iklan Per. 3(19)Menggunakan air daripada paip air tanpa kebenaran Per. 3(20)Memasang pendingin udara tanpa kebenaran	1. Amaran 2. Notis Amaran* 3. Sita 4. Denda tidak melebihi RM 2000 atau penjara tidak melebihi enam bulan

LAMPIRAN VII

Kawalan Setinggan	HUKUMAN
Peraturan-Peraturan Perlu(Pembersihan Setinggan-Setinggan) 1969 18(1)(a) (b) Mendiri atau menjual pondok setinggan 18(2) Meletakkan apa-apa bahan yang disifatkan untuk membina pondok setinggan	1. Notis amaran 2. Roboh 3. Denda tidak melebihi RM 1000 atau penjara tidak lebih daripada enam bulan.

* Selain dari kesalahan trafik, jumlah kompoun tidak ditetapkan tetapi bergantung kepada budi-bicara Pegawai kompoun

Jumlah Kompoun Bagi Kesalahan Trafik

Jenis Kesalahan	Bayaran Dalam Tempoh 14 hari	Bayaran Selepas tempoh 14 hari	Bayaran Selepas 28 Hari dan Sebelum Tindakan Undang-Undang
Kesalahan tidak membayar caj meter	RM 10	RM 20	RM 25
Motorsikal	RM 10	RM 20	RM 25
Kereta	RM 30	RM 50	RM 60
Van/Lori Kecil/4WD	RM 40	RM 60	RM 70
Lori Besar/Bas	RM 50	RM 75	RM 85

LAMPIRAN VIII

1. OBJEKTIF JABATAN

Selaku sebuah jabatan yang bertanggungjawab dalam menguatkuasakan undang-undang, Direktorat Penguatkuasaan mempunyai 3 objektif utama seperti berikut:-

1.1. Mendokong hasrat kerajaan dan DBKL untuk menjadikan Kuala Lumpur bandaraya yang bersih, indah dan selesa melalui penguatkuasaan undang-undang.

1.2. Memberi kesedaran kepada masyarakat Kuala Lumpur supaya bersikap lebih bertanggung jawab dan mempunyai kesedaran sivik terhadap kualiti hidup dan alam persekitaran.

1.3. Mendokong hasrat DBKL ke arah mempercepatkan proses pemindahan dan penempatan semula setinggan melalui penguatkuasaan undang-undang.

2. FUNGSI - FUNGSI

2.1. FUNGSI-FUNGSI JABATAN

a. Mengawal dan menjamin kebersihan di tempat-tempat awam dan alam sekitar terutamanya di kawasan pusat bandar, tapak-tapak penjaja dan pasar, taman-taman rekreasi, tapak-tapak pembinaan dan jalan-jalan serta pencegahan pembuangan dan pembakaran sampah haram.

b. Menyelaraskan urusan tempat letak kereta bermeter dan menguatkuasakan undang-undang lalulintas.

c. Mengawal dan mencegah pertumbuhan setinggan-setinggan baru serta menyelaraskan penempatan semula setinggan.

d. Mewujudkan suasana harmoni di kalangan wargakota dan mengawal aktiviti-aktiviti negatif seperti vandalisme, penagihan dadah, kegiatan menjaga kereta haram dan sebagainya.

e. Menyelaraskan tindakan penguatkuasaan undang-undang melalu pengeluaran notis kesalahan dan kutipan kompaun

f. Menyelaras dan mengumpul maklumat melalui Sistem Maklumat Pusat (CIS) dan menyelaras tindakan antara jabatan-jabatan DBKL / luar DBKL melalui Sistem Bilik Gerakan Pusat.

g. Memberi bantuan-bantuan kecemasan terhadap mangsa-mangsa tragedi / bencana alam serta membantu agensi-agensi berkaitan.

h. Mengawal harta benda awam dan DBKL.

i. Memberi latihan-latihan khusus bagi meningkatkan kemahiran hingga tercapainya matlamat mewujudkan satu pasukan penguatkuasa yang profesional.

LAMPIRAN IX

SOALAN INTERVIEW

1. Sebagaimana yang diketahui, pegawai dan kakitangan DP dapat dibahagikan kepada dua kategori iaitu pegawai dan kakitangan yang tidak beruniform dan pegawai dan kakitangan yang beruniform. Apakah aspek-aspek yang membezakan di antara kedua-dua kakitangan ini?

2. Saya difahamkan bahawa pegawai dan anggota penguatkuasaan mempunyai susunan pangkat seperti yang digunakan oleh PDRM. Apakah tujuan utama digunakan susunan ini? Adakah susunan pangkat ini dapat meningkatkan kewibawaannya dalam melaksanakan tugas penguatkuasaan?

3. Bolehkah tuan jelaskan secara ringkas struktur organisasi DP? Bagaimana pembahagian kerja di antara pegawai dan kakitangan yang tidak beruniform dengan pegawai dan kakitangan beruniform?

4. Bolehkah tuan jelaskan apakah prosedur serahan saman dan waran tangkap.

5. Saya difahamkan di antara jenis tugas penguatkuasaan ialah tugas kawalan . Bolehkah tuan jelaskan apakah yang dimaksudkan dengan kawalan sosial, kawalan orang ramai dan kawalan keselamatan fizikal?

6. Adakah jumlah kompoun yang dikenakan terhadap tindakan-tindakan yang melanggar peraturan telah ditetapkan atau atas budibicara anggota penguatkuasa? Apakah aspek-aspek yang dipertimbangkan dalam mengenakan kompoun dalam penguatkuasaan

7. Apakah masalah-masalah yang dihadapi dalam melaksanakan tugas penguatkuasaan? Adakah ia melibatkan masalah dari kakitangan penguatkuasaan sendiri, sikap masyarakat, bidang kuasa atau peruntukkan undang-undang?

8. Cara penyelesaian bagi masalah-masalah tersebut.

9. Pada pendapat tuan sejauh-manakah keberkesanan tindakan penguatkuasaan yang dijalankan pada masa kini? Apakah aspek-aspek yang dipertimbangkan dalam membuat penilaian tersebut

Disediakan oleh
Syahrul Faizaz Bt Abdullah
Jabatan Usuluddin
Akademi Pengajian Islam
Universiti Malaya

LAMPIRAN X

KERATAN AKHBAR

LAMPIRAN X

Kelengkapan penguat kuasa PBT dikaji

Oleh Radzuan Hassan
UM 31 Okt. 2001

Klang 30 Okt.- Kementerian Perumahan Dan Kerajaan Tempatan memandang serius kejadian seorang penguat kuasa Majlis Perbandaran Klang yang cedera parah ditikam di Pejabat Undang-Undang dan Penguatkuasaan MPIK, Jalan Stesen, dekat sini semalam.

Menterinnya, Datuk Seri Ong Ka Ting berkata, beliau sedih dan terkejut selepas mendengar berita itu dan meminta polis menghadapkan orang yang bertangungjawab ke muka pengadilan dengan segera.

"Kementerian menyerahkan penyiasatan sepenuhnya dijalankan oleh polis dan berharap pihak yang terbabit dapat ditahan dan dihukum.

"Justeru saya menasihati semua anggota penguat kuasa tempatan (PBT) di negara ini supaya berhati-hati kerana mereka sering terdedah dengan risiko," ujurnya dalam sidang akhbar selepas merasmikan penubuhan pusat kitar semula di Jaya Jusco di sini petang ini.

Beliau berkata demikian bagi mengulas kejadian seorang penguat kuasa MPK, Mohd Rafee Yaakob 37, yang cedera parah ditikam dengan parang oleh salah seorang daripada empat lelaki yang dipercayai anggota sindikat video haram.

Rafee mengalami luka dalam di rusuk kanannya selain pendarahan sehingga terpaksa menjalani pembedahan di Hospital Tengku Ampuan Rahimah Klang.

Kejadian berlaku semasa sekumpulan anggota sendikit terbabit dipercayai bertindak ganas dengan memecah masuk stor di bangunan MPK bagi merampas semula cip permainan video haram.

Sehubungan itu, Ong menambah, kerajaan sedar mengenai perlunya anggota penguat kuasa PBT di negara ini disediakan kelengkapan bagi memudahkan mereka menjalankan tugas menangani pelbagai operasi pada masa ini.

"Perkara ini sudah dibincangkan di peringkat atasan baik kabinet ataupun peringkat kerajaan negeri baru-baru ini,"jelasnya.

Beliau berkata, Timbalan Perdana Menteri, Datuk Seri Abdullah Ahmad Badawi sendiri pun menyedari keperluan perkara itu bagi memastikan penguatkuasaan dapat dijalankan dengan berkesan dan menyeluruh tidak lama lagi.

JPS nafi tidak serius atasi masalah

BH, 29/4/01

KUALA LUMPUR: Projek tebatan banjir untuk mendalam dan melebarkan Sungai Klang, bagi mengatasi masalah banjir, lup siap adalah yang masih berlangsung di sekitar Lembah Kelang, banjir di Kuala Lumpur, kelmarin.

Pegawai Perhubungan Awam Jabatan Pengairan dan Saliran (JPS) Wilayah Persekutuan, Hajah Siti Nor Yaacob, kata ini, projek itu bermula pada 6.

"Kami tidak pasti bila projek itu akan siap tetapi kerja mendalam dan melebarkan sungai itu sedang giat dijalankan di pusat bandar," katanya.

Beliau bagaimanapun menafikan projek itu tidak memangkan serius usaha menangasalah banjir kilat di Kuala Lumpur dan sekitarnya.

"Projek ini mengalahkan pelbagai masalah dan jangka panjang sebagai penyelesaian," katanya.

Semalam *Berita Harian* melaporkan Pengarah Jabatan Kawalan dan Pembersihan Dewan Bandaraya Kuala Lumpur (DBKL) Mohd Khalid, berkata kegagalan JPS bertindak segera mendalamkan Sungai Klang dan Sungai Kerayong yang menjadi punca banjir kilat di sekitar bandar raya dan jalan Klang Lama.

Beliau berkata, DBKL berkebolehan berlaku disebabkan limpahan air daripada kedua-dua sungai itu.

How berkata, JPS juga akan melaksanakan projek terbaik jangkaan dari Lebuhraya Persekutuan hingga Jalan Klang berhampiran Pesiaran Perdana di Batu Lima, Jalan Klang Lama.

"Bagaimanapun, projek ini tidak dapat dimulakan lagi disebabkan pengaliran air tidak berjalan lancar dari Sungai Klang ke hilir sungai tetapi kita jangka ia akan siap pada hujung tahun ini," katanya.

Bagaimanapun How berkata, dalam jangka masa tersebut ini, JPS akan terus melakukan pembersihan dan mendalamkan sungai-sungai yang dikenalpasti sering mengalami banjir.

Sehubungan itu, beliau berkata, tembok untuk menghalang limpahan air sungai Klang dari Pesiaran Perdana di Jalan Raja Abdullah akan dibina dalam tempoh terdekat ini.

"Bukan itu saja, JPS juga akan membina tembok mengatasi banjir untuk mengawal kemasukan air dari kawasan tinggi di Kampung Pandan hingga Jalan Ampang sekitar Dang Wangi," katanya.

Jangan saling menuduh: Pak Lah

BH 29/4/01

TANJUNG KARANG: Datuk Seri Abdullah Ahmad Badawi meminta pihak terbabit berhenti menyalahkan pihak lain berhubung punca banjir kilat di Kuala Lumpur Khamis lalu kerana tindakan itu tidak menyelesaikan masalah.

Sebaliknya, Timbalan Perdana Menteri, berkata Dewan Bandaraya Kuala Lumpur (DBKL) dan Jabatan Pengairan dan Saliran (JPS) perlu bersama berusaha mencari penyelesaian dan bertindak mengatasi masalah banjir itu.

"Sikap tuduh menuduh, melempar tuduhan kepada golongan itu golongan ini, jabatan itu jabatan ini, tidak membawa kepada penyelesaian.

"Yang penting semua mesti duduk semeja dan mesti bincang dan mesti ambil tindakan," katanya kepada pemberita selepas merasmikan mesyuarat perwakilan Umno bahagian Tanjung Karang di sini, semalam.

Beliau mengulas dakwaan DBKL bahawa JPS Wilayah Persekutuan tidak serius dalam usaha mengatasi masalah banjir kilat di Kuala Lumpur.

Abdullah yang juga Timbalan Presiden Umno berkata, DBKL, JPS serta jabatan lain perlu segera mengenal pasti punca banjir itu dan mengambil tindakan untuk mengatasinya.

"Walau apa pun, kita mesti memastikan apakah punca banjir itu dan semua jabatan perlu bertindak segera menghapuskan punca yang menyebabkannya," katanya.

Abdullah berkata, penyenggaraan yang kurang baik terhadap kawasan sekitar di Kuala Lumpur juga menyumbang kepada berlakunya banjir secara kerap.

Katanya, beliau sudah mengarahkan DBKL supaya bertindak segera mengatasi masalah banjir di ibu kota.

"Jika ada masalah besar yang tidak dapat diselesaikan pada peringkat DBKL, ia perlu dibawa ke peringkat kementerian berkenaan," katanya.

Ditanya apakah masalah banjir itu disebabkan sistem perparitan di Kuala Lumpur gagal berfungsi dengan baik, Abdullah berkata: "Nampaknya begitulah."

Beliau berkata, sistem perparitan di ibu kota ternyata tidak berupaya mengatasi masalah banjir dan keadaan ini diburukkan lagi dengan sikap orang ramai yang membuang sampah ke dalam parit.

"Orang ramai juga perlu ubah sikap. Longkang dan sungai jangan digunakan sebagai tempat membuang sampah," katanya.

Menjawab soalan, Abdullah yang juga pengerusi Jawatankuasa Kabinet Mengenai Pembangunan Infrastruktur, berkata jawatankuasa itu bertanggungjawab terhadap pembangunan prasarana di seluruh negara, tetapi bukan di Kuala Lumpur.

"Dalam kawasan Kuala Lumpur, DBKL bertanggungjawab dan perlu memastikan tidak berlaku lagi banjir kilat," katanya.

II

Setinggan antara punca banjir kilat

BH 29/4/01

Oleh KADIR DIKOH

SUBANG: Reka bentuk pembangunan bandar yang kurang baik dan masalah setinggan adalah antara punca banjir berlaku di Kuala Lumpur, kata Datuk Seri Dr Mahathir Mohamad.

Perdana Menteri berkata, perbelanjaan besar diperlukan bagi mengatasi masalah banjir kilat kerana ia turut membabitkan masalah setinggan.

"Reka bentuk berkenaan dengan pembangunan kurang baik, tapi agak terlewat sedikit untuk buat sesuatu melainkan kalau kita sanggup belanja dengan banyak dan juga kita sanggup menangani masalah setinggan.

"Jadi kalau kita nak buat sesuatu, saya yakin parti lawan akan menentang dan ini akan menjadi masalah. Sampai bila ini tidak akan selesai. Kita nak selesai tetapi orang nak jadikan ini isu politik," katanya pada sidang akhbar sekembalinya dari lawatan rasmi dua hari ke Dubai di Pangkalan Tentera Udara Diraja Malaysia (TUDM) di sini, semalam.

Beliau ditanya mengenai hujan lebat berterusan kira-kira tiga jam petang Khamis lalu, yang menenggelamkan beberapa jalan utama apabila air Sungai Klang dan Sungai Gombak melimpah dan menyebabkan dua orang mati, masing-masing kerana terkena kejutan elektrik dan terjatuh.

Banjir kilat itu juga menyebabkan berpuluh-puluh kenderaan tersadai dan diletakkan di tepi jalan hingga menyebabkan kesesakan jalan raya yang teruk.

Banjir kilat itu dipercayai paling buruk sejak 1971.

Dr Mahathir turut ditanya mengenai cadangan Menteri Kerja Raya, Datuk Seri S Samy Vellu, bahawa mereka yang didapati membuang sampah di sungai dikenakan hukuman penjara kerana kejadian banjir kilat itu antara lain disebabkan sikap tidak bertanggungjawab orang ramai yang menjadikan sungai tempat membuang sampah.

Perdana Menteri berkata, walau sebaik mana sekalipun niat kerajaan untuk menangani sesuatu masalah, orang ramai biasanya memberi tanggapan yang bukan-bukan.

"Ya... kalau kita buat yang itu (hukuman penjara), orang kata kita tak ada timbang rasa (terhadap) orang miskin. Jadi kalau kita tak nak kuat kuasa undang-undang, kita akan hadapi masalah (juga)," katanya.

Kelmarin, Samy Vellu antara lain juga berkata, kerajaan sudah membelanjakan berjuta-juta ringgit bagi mendalamkan sungai serta melaksanakan projek tebatan banjir, tetapi mendapan sampah di dasar sungai terus menimbun kerana orang ramai terus membuang sampah.

Pengarah Jabatan Kawalan dan Pembersihan Dewan Bandaraya Kuala Lumpur (DBKL), Mohd Sidek Khalid, pula mendakwa Jabatan Pengairan dan Saliran (JPS) Wilayah Persekutuan tidak serius dalam usaha mengatasi masalah banjir kilat di Kuala Lumpur dan kawasan sekitarnya, sehingga menyebabkan kejadian itu sering berulang.

Ini termasuk kegagalan jabatan berkenaan bertindak segera mendalamkan Sungai Klang dan Sungai Kerayong yang menjadi punca banjir kilat di beberapa kawasan sekitar bandar raya dan Jalan Klang Lama.

Mohd Sidek dipetik sebagai berkata, banjir yang melanda Jalan Klang Lama dan beberapa kampung berhampiran disebabkan limpahan air daripada kedua-dua sungai itu.

Berpuluh-puluh tan sampah dalam sungai punca banjir

Oleh ZAINI RABAN dan LAUPA JUNUS

UM 31/10/02

KUALA LUMPUR 30 Okt. — Berpuluh-puluh tan sampah sarap yang dibuang ke dalam sungai dan saliran di ibu negara dipercayai antara faktor utama berlakunya kejadian banjir kilat semalam.

Tinjauan *Utusan* di Sungai Gombak dan Sungai Klang mendapati sampah sarap dan sisa-sisa buangan yang besar didapati tersangkut di jambatan-jambatan di sepanjang sungai-sungai berkenaan.

Menurut jurucakap Dewan Bandaraya Kuala Lumpur (DBKL), dianggarkan sampah sarap yang dicatatkan hari ini hampir kepada 100 tan metrik. Pada hari hujan biasa, sampah yang dipungut di kawasan perangkap sampah ialah sekitar 40 metrik tan.

Wartawan *Utusan* yang menyusuri sungai itu mendapati sampah-sampah itu antaranya berpunca dari kawasan hulu serta penempatan setinggan di tepi sungai.

Dalam pada itu, Timbalan Menteri di Jabatan Perdana Menteri, Datuk Seri Tengku Azlan Sultan Abu Bakar berkata, hujan lebat yang membawa kuantiti air yang tinggi sebagai punca utama banjir kilat itu.

Kuantiti

Katanya, kuantiti hujan semalam mencccah 120 milimeter dan jumlah yang dicatat itu adalah di luar jangkaan.

Beliau berkata, jumlah itu mengatasi jumlah hujan yang menyebabkan kejadian banjir kilat pada 26 April lepas iaitu sebanyak 103 milimeter.

"Tidak ada sistem perparitan yang mampu menampung jumlah air sebanyak itu, Paris dan London juga dilanda banjir," katanya di lobi Parlimen hari ini.

Kerajaan, katanya, sentiasa serius mengatasi masalah banjir kilat di sekitar ibu negara termasuk menubuhkan satu jawatankuasa khas menangani kejadian banjir.

Menurut Tengku Azlan, hujan lebat yang melanda ibu negara semalam berlarutan sehingga dua jam tetapi air yang surut lebih cepat menunjukkan sistem perparitan lebih baik.

Bagaimanapun, katanya, usaha menangani banjir kilat yang dirancang pada masa ini dijangka mengurangkan potensi kejadian seumpama itu kerana menerusi projek pintasan sungai, mana-mana aliran sungai yang masuk ke ibu kota akan disalurkan ke Sungai Klang.

Sehubungan itu, beliau meminta supaya tidak ada pihak menuding jari kepada pihak lain berikutan masalah itu memandangkan kerajaan sentiasa mencari jalan mengatasinya.

Sementara, seorang jurucakap DBKL memberitahu, kejadian banjir kilat mungkin akan berulang di ibu negara jika hujan lebat selama beberapa jam seperti semalam.

Menurut jurucakap itu, ini kerana Sungai Klang yang menjadi laluan utama air dari kawasan pusat bandar sudah tidak mampu lagi menampung jumlah air yang banyak.

Selain itu jelas beliau, projek tebatan banjir bagi seluruh kawasan ibu negara kini masih dalam pembinaan dan hanya dijangka siap sepenuhnya pada september 2003.

"Masalah seperti itu memang tidak dapat dielakkan buat masa ini, bagaimanapun DBKL kini sedang berusaha untuk mengatasi masalah tersebut bagi jangka masa panjang dengan melaksanakan projek tebatan banjir di 27 kawasan sekitar ibu negara," jelas jurucakap itu ketika dihubungi di sini hari ini.

Jurucakap itu memberitahu, DBKL telah menerima peruntukkan sebanyak RM135 juta daripada Kerajaan Persekutuan untuk melaksanakan projek tersebut.

Antara projek jangka panjang bagi mengatasi masalah banjir kilat itu ialah dengan membina dua lagi saliran induk bawah tanah seperti yang terdapat di Puduraya ke Sungai Klang.

Saliran induk bawah tanah itu akan dibina di Jalan Raja Chulan menghala ke Sungai Klang dan juga di Jalan Dang Wangi menghala ke Sungai Gombak.

Jelas jurucakap itu, dengan adanya saliran induk bawah tanah tersebut ia dapat melencongkan laluan air dan sekali gus menjadi alternatif saliran air ke Sungai Klang.

Selain itu katanya, DBKL juga akan membina kolam takungan banjir untuk mengurangkan aliran air hujan ke dalam sungai-sungai utama terutamanya ketika hujan lebat.

LAMPIRAN X

Penduduk Setinggan Perlu Sedia pindah

Oleh Salina Abdullah
7 April 2002

KUALA LUMPUR: Penduduk Setinggan di seluruh negara diingatkan supaya bersiap sedia berpindah ke kawasan lain pada bila-bila masa tanpa perlu menunggu notis sejajar hasrat kerajaan mencapai matlamat setinggan sifar menjelang 2005.

Timbalan Menteri Perumahan Dan Kerajaan Tempatan, Datuk M Kayveas, berkata setinggan tidak perlu menunggu notis pihak berkuasa tempatan (PBT) di kawasan masing-masing, lebih-lebih lagi ada PBT yang memutuskan untuk tidak berbuat demikian.

"Mereka perlu beranggapan yang notis sememangnya sudah diberikan kepada mereka sekarang dan mengambil langkah sewajarnya mengosongkan kediaman dan kawasan terbabit.

"Jangan beri alasan tidak terima notis atau minta semua notis dibatalkan kerana kita mahu negara ini bebas dari setinggan,"katanya mengulas rayuan 150 kawasan setinggan di Puchong, yang meminta bantuan beliau membatalkan notis mengosongkan kawasan yang dikelaurakan pihak berkuasa tempatan terbabit.

Wakil penduduk terbabit menemuai beliau semalam selepas majlis penyerahan komputer kepada ahli Parti Prograsif Rakyat(PPP) dan penyerahan cek untuk Tabung Universiti PPP, di sini. Mereka meminta beliau membatalkan notis yang berkuat kuasa Isnin depan.

Kayveas berkata, pada masa ini, hampir 100,000 keluarga setinggan dikesan di seluruh negara dengan bilangan tertinggi iaitu kira-kira 40,000 keluarga berada di sekitar Selangor.

Berdasarkan kajian yang dijalankan kementerian terbabit dan Universiti Sains Malaysia(USM) pada 1998, sebanyak 117,229 rumah atau bangunan milik setinggan merangkumi hampir 575,201 penduduk setinggan tempatan dan warga asing kini masih berselerek di seluruh negara.

Kajian mendapati tiga negeriu mencatakan penempatan setinggan paling tinggi iaitu Selangor 33,829 unit, Kuala Lumpur 26,941 unit diikuti Labuan 25,845 unit. Di Kuala Lumpur saja, sebanyak 23,970 unit rumah setinggan meliputi kawasan seluas 808.4 hektar masih menetap di kawasan sekitarnya. Sementara itu, Kayveas berkata, kerajaan sedang mengkaji untuk meningkatkan bilangan ahli majlis pihak berkuasa tempatan (PBT) dengan gaji tetap dan bukan elaun seperti sekarang.

LAMPIRAN XI
STATISTIK PENGUATKUASAAN

LAMPIRAN XI(i)

LAMPIRAN

LAPURAN STATISTIK TINDAKAN OPS' ANTI KEKOTORAN '98
DIREKTORAT PENGUATKUASAAN

PERKARA	KOMPAUN INDIVIDU SERTA MERTA	PENJAJA			PREMIS	TANGKAPAN		RTA	JUMLAH	BAYARAN SERTA MERTA		CATATAN
		SEK. 46	UUK	SITA		DBKL	IMG			NOTIS	KUTIPAN	
Bil. 1/98 - 07/01/98	8								8	1	100.00	
Bil. 2/98 - 08/01/98	8								8	1	100.00	
Bil. 3/98 - 14/01/98		11							11	1	100.00	
Bil. 4/98 - 15/01/98	13								13	2	200.00	
Bil. 5/98 - 22/01/98		5							5	-	-	
Bil. 6/98 - 11/02/98	50								50	9	900.00	
Bil. 7/98 - 12/02/98	45								45	5	500.00	
Bil. 8/98 - 17/02/98	79								79	17	1,700.00	
Bil. 9/98 - 19/02/98	106								106	12	1,200.00	
Bil. 10/98 - 25/02/98	117								117	5	500.00	
Bil. 11/98 - 26/02/98	143								143	11	1,100.00	
Bil. 12/98 - 04/03/98	62								62	11	1,100.00	
Bil. 13/98 - 05/03/98	98								98	15	1,500.00	
Bil. 14/98 - 11/03/98	71								71	6	600.00	
Bil. 15/98 - 12/03/98	85								85	6	600.00	
Bil. 16/98 - 25/03/98	66								66	11	1,100.00	
Bil. 17/98 - 26/03/98	54								54	3	300.00	
Bil. 18/98 - 02/04/98	71								71	7	700.00	
Bil. 19/98 - 15/04/98	94								94	4	400.00	
Bil. 20/98 - 16/04/98	67								67	4	400.00	
Bil. 21/98 - 22/04/98	46								46	7	700.00	
Bil. 22/98 - 23/04/98	55								55	6	600.00	
Bil. 23/98 - 29/04/98	50								50	3	300.00	
Bil. 24/98 - 30/04/98	52								52	5	500.00	
Bil. 25/98 - 06/05/98	41								41	5	500.00	
Bil. 26/98 - 07/05/98	50								50	4	400.00	
Bil. 27/98 - 14/05/98	41								41	5	500.00	
Bil. 28/98 - 20/05/98	37								37	1	100.00	

PERKARA	KOMPAUN INDIVIDU SERTA	PERJALA			PREMIS	TANGKAPAN		KIA	JUMLAH	TAKSIRAN MERDA		CATATAN
		SEK.	UUK	SITA		DBKL	IMG			NOTIS	KUTIPAN	
Bil. 29/98 - 21/05/99	43								43	6	600.00	
Bil. 30/98 - 28/02/98	20								20	1	100.00	
Bil. 31/98 - 04/06/98	29								29	6	600.00	
Bil. 32/98 - 11/06/98	27								27	3	300.00	
Bil. 33/98 - 18/06/98	20	5							20	2	200.00	
Bil. 34/98 - 25/06/98	35								35	1	100.00	
Bil. 35/98 - 02/07/98	26								26	3	300.00	
Bil. 36/98 - 09/07/98	30								30	3	300.00	
Bil. 37/98 - 16/07/98	24								24	2	200.00	
Bil. 38/98 - 23/07/98	23								23	5		
Bil. 39/98 - 30/07/98	22								22	1	100.00	
Bil. 40/98 - 06/08/98	37								37	3	300.00	
Bil. 41/98 - 13/08/98	19								19	1	100.00	
Bil. 42/98 - 20/08/98	28								28	3	300.00	
Bil. 43/98 - 27/08/98	27								27	2	200.00	
Bil. 44/98 - 03/09/98	32								32	3	300.00	
Bil. 45/98 - 08/10/98	18								18	2	200.00	
Bil. 46/98 - 15/10/98	12								12	1	100.00	
Bil. 47/98 - 22/10/98	16								16	4		
Bil. 48/98 - 05/11/98	29								29	1	100.00	
Bil. 49/98 - 12/11/98	12								12	2	200.00	
Bil. 50/98 - 19/11/98	30								30	1	100.00	
Bil. 51/98 - 26/11/98	25								25	1	100.00	
Bil. 48/98 - 05/11/98	29								29	1	100.00	
Bil. 49/98 - 12/11/98	12								12	2	200.00	
Bil. 50/98 - 19/11/98	30								30	1	100.00	
Bil. 51/98 - 26/11/98	25								25	1	100.00	
Bil. 52/98 - 03/12/98	27								27	2	200.00	
KESELURUHAN	**2,029**	**16**							**2,045**	**218**	**21,800.00**	

LAMPIRAN XI(ii)

STATISTIK TINDAKAN KE ATAS PEMILIK RESTORAN/KEDAI DAN GERAI YANG MELETAKKAN KERUSI DAN MEJA DI ATAS JALAN, BAHU JALAN, SIARKAKI DAN KAKILIMA JALAN (OPS' KEJA) 1998

PERKARA	JUMLAH TINDAKAN	KERUSI	MEJA	GERAI	LAIN-LAIN	CATATAN
Bil. 1/98 - 13/02/98	6	23	10			
Bil. 2/98 - 13/02/98	14	122	43			
Bil. 3/98 - 24/02/98	1	20	8	1		
Bil. 4/98 - 06/03/98	1	69	24	4		
Bil. 5/98 - 07/03/98	1	40	10		1	
Bil. 6/98 - 10/03/98	1	42	6			
Bil. 7/98 - 16/03/98	1	54	16			
Bil. 8/98 - 16/03/98	5	65	6		1	
Bil. 9/98 - 17/03/98	1	12	3		1	
Bil. 10/98 - 19/03/98	3	114	23		2	
Bil. 11/98 - 23/03/98	1	32	7			
Bil. 12/98 - 25/03/98	9	127	49	8	1	
Bil. 13/98 - 25/03/98	5	60	21			
Bil. 14/98 - 29/03/98	8	62	34	12	7	
Bil. 15/98 - 02/04/98	10	45	12		9	
Bil. 16/98 - 09/04/98	5	70	20	17	7	
Bil. 17/98 - 09/04/98	4	43	5	2		
Bil. 18/98 - 16/04/98	5	61	21	3	3	
Bil. 19/98 - 17/04/98	15	164	59	3	11	
Bil. 20/98 - 20/04/98	11	44	8	9	7	
Bil. 21/98 - 27/04/98	2	16	3	3		
Bil. 22/98 - 20/05/98	6	85	17	5		
Bil. 23/98 - 24/05/98	1	4	1			

LAMPIRAN XI(iii)

STATISTIK TINDAKAN PENGUATKUASAAN KE ATAS TUKANG-TUKANG KASUT 1998

PERKARA	SITA	MET	SITA LUPUS	UUK	ROBOH	NOTIS		RTA	JUMLAH
						S46	S47		
Bil 1/98 - 01.03.98	15		15						30
Bil 2/98 - 16.06.98	6		20			1			27
Bil 3/98 - 22.06.98	3		10			1			14
Bil 4/98 - 03.07.98	1		14	1		3			19
Bil 5/98 - 13.07.98	8		15						23
Bil 6/98 - 18.07.98			3						3
Bil 7/98 - 21.07.98	3		14	1					18
Bil 8/98 - 06.01.98			33						33
Bil 9/98 - 13.10.98	4		12						12
Bil 10/98 - 30.10.98	2		5						7
Bil 11/98 - 02.11.98			10	3					10
Bil 12/98 - 03.11.98	4		6	11		1		1	13
Bil 13/98 - 04.11.98	2		1						15
Bil 14/98 - 05.11.98	3		7						10
Bil 15/98 - 06.11.98	1		5						6
Bil 16/98 - 15.11.98	24								24
Bil 17/98 - 22.11.98	13								13
KESELURUHAN	**89**		**170**	**16**		**6**		**1**	**277**

LAMPIRAN XI(iv)

STATISTIK TINDAKAN KEATAS PEMILIK-PEMILIK KEDAI MOTOSIKAL YANG MENJALANKAN KEGIATAN MENJUAL ALAT-ALAT GANTI DAN MEMBAIKI MOTOSIKAL 1998

PERKARA	SITA	MET	SITA LUPUS	UUK	TUNDA	NOTIS SEK 46	NOTIS SEK 47	RTA	JUMLAH
Bil. 1/98 - 18/02/98	3			1		27	5		36
Bil. 2/98 - 27/02/98						19	4	1	24
Bil. 3/98 - 31/03/98						34	1		35
Bil. 4/98 - 17/04/98						35	1		36
Bil. 5/98 - 12/05/98						13	7		20
Bil. 6/98 - 22/05/98						37			37
Bil. 7/98 - 29/06/98	32								32
Bil. 8/98 - 27/08/98						12			12
Bil. 9/98 - 12/11/98					12		4		16
KESELURUHAN	**35**			**1**	**12**	**177**	**22**	**1**	**248**

STATISTK TINDAKAN PENGUATKUASAAN KEATAS PEMBUANGAN SAMPAH HARAM / PEMBAKARAN TERBUKA & TAPAK BINAAN 1998

BIL	BULAN	TINDAKAN-TINDAKAN																
		UNDANG-UNDANG KECIL KERJATANAH 1988							AJP & B 1971				APJ '87	BAKAR SAMPAH	KLJ '59	BLK	UUK(P) '89	JUMLAH
		20	21	21(i)	21(ii)	21(iii)	21(iv)	21 (v)	39	42	46	47						
1	Januari		40	1		2			3	53	14	122	4		32	4		275
2	Februari	6	49	1		5				31	220	107	66	1	122	9	4	617
3	Mac		41		1	2	3	1	3	31	530	155	442	1	29	9	5	1,250
4	April	1	18			1		1	2	53	129	139	14	2	159	1	3	524
5	Mei		15					2	4	58	230	144	13	4	139	1	4	612
6	Jun		34			6			1	47	370	140	10	1	157	4		771
7	Julai	3	9			1		1	9	54	518	173	8		134		7	916
8	Ogos		5						4	42	427	79	14	1	205	1	2	780
9	September	2	4						3	11	235	75	4	1	78		5	418
10	Oktober	1	1				1		2	23	261	57	8		97	1	2	454
11	November		4						1	41	302	116	1	1	109	1	2	578
12	Disember	1	1						3	37	292	99	4		159	2		598
	JUMLAH	14	221	2	1	17	4	5	35	481	3,528	1,406	588	12	1,420	33	34	7,793

CATITAN

APJ : Akta Pengangkutan Jalan 1987
KLJ : Kaedah-Kaedah Lalulintas Jalan 1959
BLK : Bahagian Letak Kereta
UUK(P) : Undang-Undang Kecil Pelesenan Penjaja & Gerai (WP) 1989

LAMPIRAN XI(vi)

JUMLAH TINDAKAN OPERASI MENGANGKUT MOTOSIKAL DARI TAHUN 1997 HINGGA 1998

TAHUN/BULAN	JAN	FEB	MAC	APR	MEI	JUN	JUL	OGOS	SEPT	OKT	NOV	DIS	JUMLAH KESELURUHAN
1997													
Jumlah Motosikal yang diangkut	0	96	29	414	63	11	157	9	60	49	92	10	990
Bayaran Kutipan Kompaun (RM)	-	3,408.00	1,248.00	14,702.00	2,961.00	600.00	5,984.00	587.00	2,119.00	2,101.00	3,530.00	557.00	37,797.00
1998													
Jumlah Motosikal yang diangkut	1	1	1	0	0	280	1744	780	350	541	432	11	4141
Bayaran Kutipan Kompaun (RM)	-	-	-	-	-	9,330.00	105,007.00	56,069.00	21,976.00	30,636.00	24,761.00	2,511.00	250,290.00

LAMPIRAN XI(vii)

JUMLAH TINDAKAN TUNDA KENDERAAN (KERETA) DAN BAYARAN KOMPAUN DARI TAHUN 1994 HINGGA 1998

TAHUN/BULAN	JAN	FEB	MAC	APR	MEI	JUN	JUL	OGOS	SEPT	OKT	NOV	DIS	JUMLAH KESELURUHAN
1994													
Jumlah Tundaan	68	39	30	51	52	40	43	47	56	79	72	77	654
Bayaran Kompaun (RM)	6,480.00	4,725.00	2,605.00	5,015.00	5,309.00	3,420.00	3,631.00	4,395.00	5,826.00	8,261.00	6,385.00	7,690.00	63,742.00
1995													
Jumlah Tundaan	81	58	64	90	57	49	161	128	105	128	95	2	1018
Bayaran Kompaun (RM)	8,023.00	7,023.00	5,339.00	8,948.00	5,480.00	4,886.00	17,602.00	12,018.00	10,949.00	12,216.00	9,497.00	800.00	102,781.00
1996													
Jumlah Tundaan	45	34	66	51	57	34	52	106	23	38	36	29	571
Bayaran Kompaun (RM)	5,065.00	3,310.00	10,194.00	5,020.00	5,303.00	4,378.00	5,681.00	9,544.00	3,107.00	3,235.00	3,937.00	2,558.00	61,332.00
1997													
Jumlah Tundaan	39	16	40	27	43	95	45	75	80	78	46	18	602
Bayaran Kompaun (RM)	4,090.00	2,287.00	3,842.00	3,334.00	5,355.00	9,095.00	5,027.00	7,137.00	9,046.00	7,485.00	4,425.00	1,810.00	62,933.00
1998													
Jumlah Tundaan	27	55	72	39	45	34	121	374	289	162	177	135	1530
Bayaran Kompaun (RM)	3,199.00	4,780.00	7,345.00	3,885.00	6,246.00	2,290.00	13,674.00	38,055.00	31,675.00	19,393.00	18,058.00	13,381.00	161,981.00

LAMPIRAN X(ix)

JUMLAH TINDAKAN OPERASI LALUAN BAS DARI TAHUN 1997 HINGGA 1998

[illegible]	JAN	FEB	MAC	APR	MEI	JUN	JUL	OGOS	SEPT	OKT	NOV	DIS	JUMLAH KESELURUHAN
1997													
Jumlah Notis													
i. Kenderaan Awam 2(a) & 2 (c)													2135
ii. Bas													0
Jumlah Kes Berbayar													702
Bayaran Kutipan Kompaun (RM)													170,165.00
1998													
Jumlah Notis													
i. Kenderaan Awam 17 c (1)	140	223	358	346	326	283	176	250	51	174	210	338	2875
ii. Bas 17c (2)	0	0	0	0	0	0	0	37	0	5	2	12	56
Jumlah Kes Berbayar	53	50	67	71	93	71	51	76	10	61	53	53	709
Bayaran Kutipan Kompaun													

LAMPIRAN XI(x)

SETINGGAN YANG TELAH DIBANCI (BELUM PINDAH) DAN SETINGGAN YANG TELAH DIPINDAHKAN / BENCANA ALAM

BIL	PERKARA	JUMLAH KELUARGA		
		W/N	BUKAN W/N	BANGUNAN
1	Setinggan yang telah dibanci tetapi masih belum dipindahkan	1093	127	1370
2	Setinggan yang ~~belum~~ diroboh/ dipindahkan ke rumahpanjang/rumahpangsa DBKL kerana terlibat dengan Projek Pembangunan dan Bencana Alam	800	215	928
	JUMLAH KESELURUHAN	**1893**	**342**	**2298**

STRUKTUR SETINGGAN BARU YANG TELAH DIAMBIL TINDAKAN ROBOH 1998
(TINDAKAN PENGUATKUASAAN)

BULAN	KEDIAMAN		JUMLAH	BENGKEL / SETOR	KILANG	KUIL / TOKONG	CERAI	PAGAR	SAMBUNGAN HARAM	JUMLAH BESAR
	W/N	BUKAN W/N								
JANUARI	4	7	11	5	-	4	4	4	5	33
FEBRUARI	12	60	72	2	-	3	2	5	5	89
MAC	3	6	9	4	-	4	3	3	3	26
APRIL	5	9	14	6	-	6	1	2	2	31
MEI	6	11	17	4	-	5	3	5	5	39
JUN	18	3	21	1	-	-	-	4	-	26
JULAI	6	7	13	2	-	1	9	14	2	41
OGOS	25	-	25	8	2	-	4	13	-	52
SEPTEMBER	1	33	34	5	3	6	19	-	-	67
OKTOBER	4	30	34	2	-	-	-	-	-	36
NOVEMBER	18		18	2	-	7	1	6	-	34
DISEMBER	6	7	13	2	5	8	1	1	1	31
JUMLAH	**108**	**173**	**281**	**43**	**10**	**44**	**47**	**57**	**23**	**505**

STATISTIK TINDAKAN OPERASI YANG DIKETUAI OLEH DBKL BAGI TAHUN 1998

TINDAKAN / BULAN		JAN	FEB	MAC	APRIL	MEI	JUN	JULAI	OGOS	SEPT	OKT	NOV	DIS	JUMLAH
PENJAGA KERETA & MOTOSIKAL HARAM		-	94	32	-	-	-	17	9	-	11	30	21	214
PENGEMIS	W/NEGARA TEMPATAN	8	21	24	4	17	5	7	17	2	-	-	-	105
	W/NEGARA ASING	20	8	3	-	-	-	-	3	-	-	-	-	34
KUTURAYAU	PENAGIH DADAH	-	12	12	-	-	15	-	15	-	5	-	-	59
	ORANG-ORANG TUA	-	10	12	-	-	7	-	-	-	-	-	-	29
	BEBAS DENGAN AMARAN	-	29	44	-	-	-	-	23	-	-	-	-	96
OPS PATI	IMIGRESEN	-	-	109	-	-	-	-	-	-	-	-	-	109
	JPN	-	-	11	-	-	-	-	-	-	-	-	-	11
	JUMLAH	28	174	247	4	17	27	24	67	2	16	30	21	657

STATISTIK TINDAKAN OPERASI YANG DISELARASKAN OLEH LAIN-LAIN AGENSI KERAJAAN BAGI TAHUN 1998

AGENSI / BULAN		JAN	FEB	MAC	APRIL	MEI	JUN	JULAI	OGOS	SEPT	OKT	NOV	DIS	JUMLAH
Jabatan Kebajikan Masyarakat (Pengemis & Kuturayau)		-	-	-	-	-	-	-	-	-	6	27	14	**47**
Jabatan Imigresen (W/Negara Asing)		20	43	-	-	-	-	-	-	-	-	-	13	**76**
Polis DiRaja Malaysia	Tangkapan Penagih Dadah	21	60	-	-	211	-	140	27	118	19	18	-	**614**
	Hantar Ke Pusat Serenti	-	105	-	-	-	118	-	-	156	-	-	-	**379**
JUMLAH		**41**	**208**	**-**	**-**	**211**	**118**	**140**	**27**	**274**	**25**	**45**	**27**	**1116**

LAMPIRAN X(ix)(iv)

DIREKTORAT PENGUATKUASAAN
BAHAGIAN TUGAS-TUGAS KHAS
UNIT KAWALAN DATARAN MERDEKA

BULAN	APJ 1987	KAEDAH LALULINTAS JALAN 1959								BLK 1969/ 1984			AKTA JLN PARIT & BANGUNAN 1974						UUK TAMAN 1981									D/MERDEKA			JUMLAH
	79(2)	12(1)	129(3)	12(4)	16(2)	44	12(3C)	12(3A)	6(2)7(2)	15(1)	3(2)8	39	42	46(1g)	46(1a)	47(1)		3(g)	3(I)	3(N)	3(Q)	3(T)	3(V)	7	8(I)	SITA	4(A)	4(E)	4(H)	
JAN						41		2						18			1		1				44	16			6		1	130
FEB			2	2	2	6		5	5					18					15	2	2		45	62	1		12			179
MAC				2		50		62	16	5	20			89		1			74				116	260		2				697
APR	2			6		63		104	53	52	21			180					165		2	37	84	714	2	16				1501
MEI		6	6	4		46	6	35	13	78	3			209		3		1	199	1		2	71	1179		8				1870
JUN			1	3		85	2	58	4	107				157		3			226				32	620						1298
JULAI						61		28	16	77				83		3			413		1		14	473		8				1177
OGOS	5			6	10	118	1	169	1	51				111		1			200			1	12	561		15				1262
SEPT	4	4	31	67		241	8	187	1	58	50	1		147		1			124		5	2	24	282		1				1242
OKT	1			3		185		146	37	22				109		1			203	1			52	375						1135
NOV				53		233		149	9	23				62		17			256		157	1	18	474	2	20				1474
DIS			1	26	4	90		81		10	1			34					72			1	14	293		3				626
JUMLAH	12	10	41	172	16	1219	17	1026	155	483	95	1		1217		30	1	1	1948	4	167	44	526	5309	5	73	18		1	12691

LAMPIRAN XI(xv)

DIREKTORAT PENGUATKUASAAN
BAHAGIAN TUGAS-TUGAS KHAS
UNIT KAWALAN DATARAN MERDEKA

Lapuran Tindakan Tahunan : 1998

LOTUS/D1A/IZA1/W/64

BULAN	AKTA		TAMAN		B.L.K.		R.T.A.								UUK DATARAN MERDEKA											UUK PENJAJA (3)	JUMLAH
SEKSYEN	46	47	3(G,N,V)	(7)	METER	6/3/2	GARISAN KUNING	ENGKAR P/TANDA	HALANGAN	SIMPANG	SIARKAKI	PILI BOMBA	BUS STOP	(a)	(e)	(h)	(j)	(m)	(p)	(r)	5	6	8	SITA		
JAN	8	7	2	3	195	85	74	30	1	-	-	-	27	77	17	31	-	-	-	-	38	40	-	-	-	635
FEB	20	6	17	2	199	106	86	3	49	-	-	-	44	95	24	24	-	-	-	1	40	13	3	-	-	732
MAC	146	10	11	10	345	173	191	10	303	-	-	-	73	114	8	6	-	-	-	-	80	28	1	-	1	1510
APR	106	3	25	20	419	281	221	33	407	-	-	-	92	144	14	12	-	-	2	1	69	45	2	-	-	1896
MEI	106	13	9	-	556	417	227	22	533	-	-	-	105	131	-	1	-	-	-	1	50	60	-	2	-	2283
JUN	104	3	2	3	709	338	259	10	454	-	-	-	74	96	12	10	-	-	-	-	52	24	1	2	1	2154
JULAI	86	-	8	-	787	276	57	-	546	-	-	-	99	88	4	7	-	-	-	-	53	19	1	10	-	2041
OGOS	128	4	6	-	697	308	113	1	575	-	-	-	100	128	2	12	-	-	-	-	50	11	1	2	-	2138
SEPT	149	5	4	-	502	146	78	4	783	-	-	-	39	261	22	5	-	-	4	-	40	11	-	2	-	2055
OKT	3	1	-	-	520	112	25	78	-	-	-	-	43	18	3	1	-	-	1	2	15	4	-	-	-	826
NOV	9	-	10	-	470	137	35	47	-	-	-	-	44	36	5	1	-	-	-	-	10	2	-	7	-	813
DIS	6	3	3	-	457	175	92	74	14	-	-	-	37	36	6	1	-	-	-	-	8	12	-	5	3	932
JUMLAH	71	55	97	38	356	654	508	12	665	-	-	-	77	224	17	11	-	-	7	5	05	69	9	30	5	18015

STATISTIK BENCANA ALAM TAHUNAN DI WILAYAH PERSEKUTUAN
JANUARI – DISEMBER 1998

BIL	PERKARA	JAN	FEB	MAC	APRIL	MEI	JUN	JULAI	OGOS	SEPT	OKT	NOV	DIS	JUMLAH
1	Kebakaran	-	1	1	2	1	-	2	-	-	1	-	1	9
2	Banjir	-	-	-	-	1	-	-	2	-	-	1	-	4
3	Tanah Runtuh	-	-	-	-	-	1	-	1	-	-	-	-	2
4	Kemalangan Diri	-	-	-	3	1	-	-	1	-	-	-	-	5
5	Ribut	-	-	-	-	-	-	-	-	-	-	-	-	-
6	Lain-lain	-	-	-	-	-	-	-	-	-	-	-	-	-
	JUMLAH BESAR	-	1	1	5	3	1	2	4	-	1	1	1	20