

**LAMPIRAN**

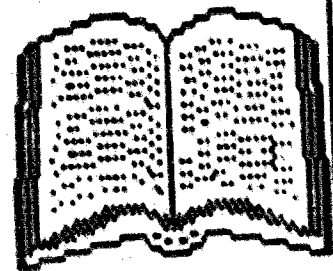

KEMISKINAN DITENGAH PEMBAZIRAN

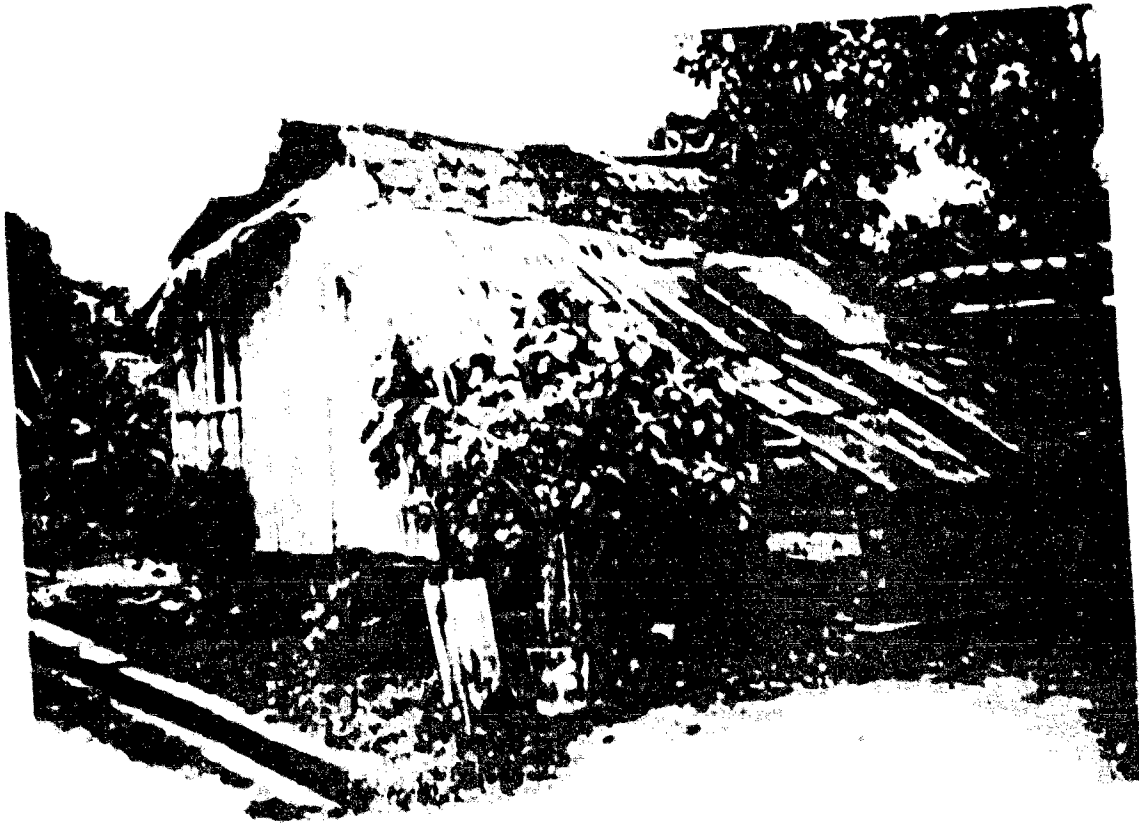

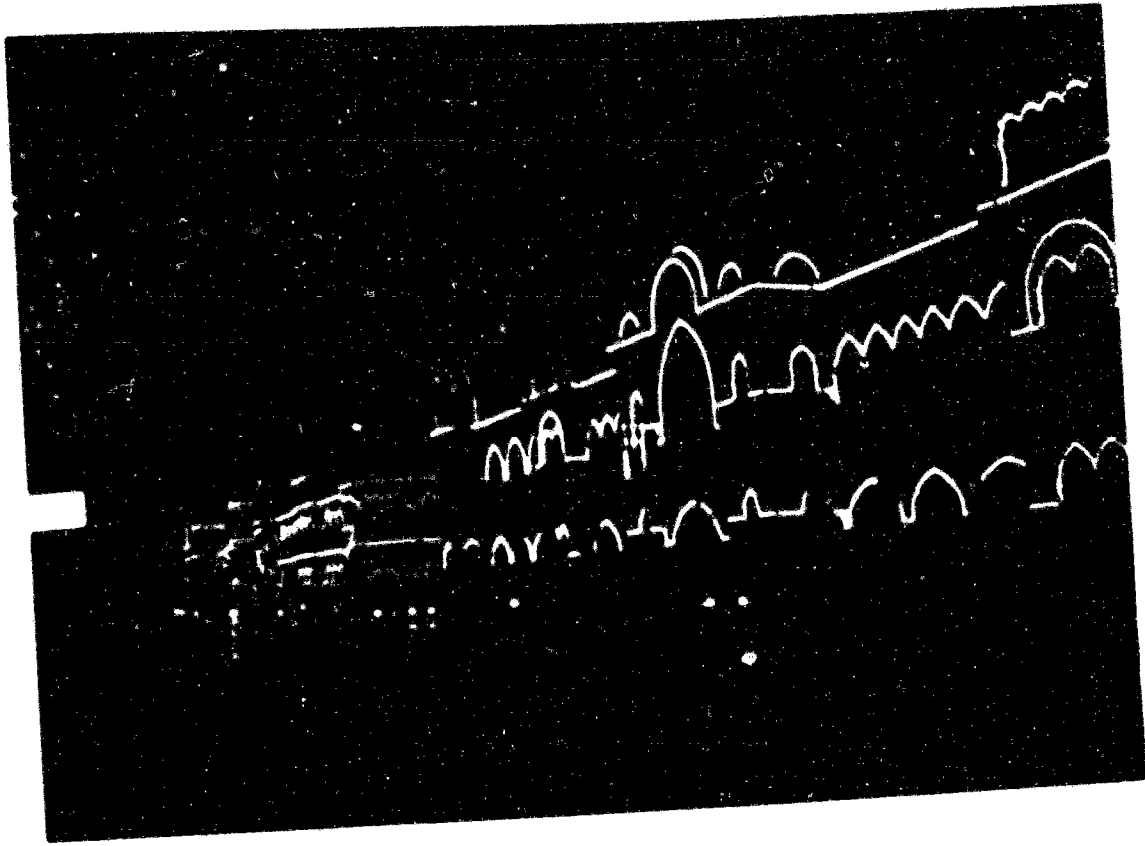
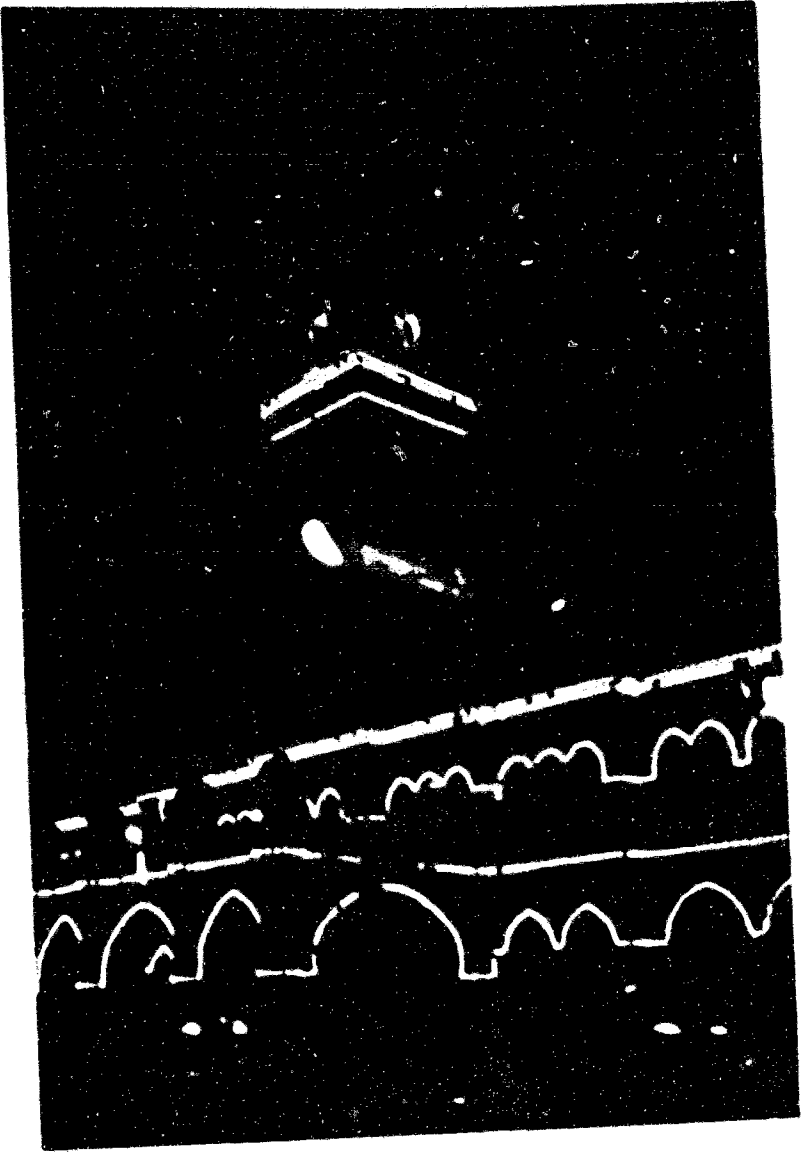

11-50  
11-51  
11-52  
11-53  
11-54  
11-55  
11-56  
11-57  
11-58  
11-59  
11-60  
11-61  
11-62  
11-63  
11-64  
11-65  
11-66  
11-67  
11-68  
11-69  
11-70  
11-71  
11-72  
11-73  
11-74  
11-75  
11-76  
11-77  
11-78  
11-79  
11-80  
11-81  
11-82  
11-83  
11-84  
11-85  
11-86  
11-87  
11-88  
11-89  
11-90  
11-91  
11-92  
11-93  
11-94  
11-95  
11-96  
11-97  
11-98  
11-99  
11-100

**MALAYSIA: KADAR KEMISKINAN DAN BILANGAN ISIRUMAN MISKIN MENGIKUT KUMPULAN SASARAN, 1984 DAN 1987**

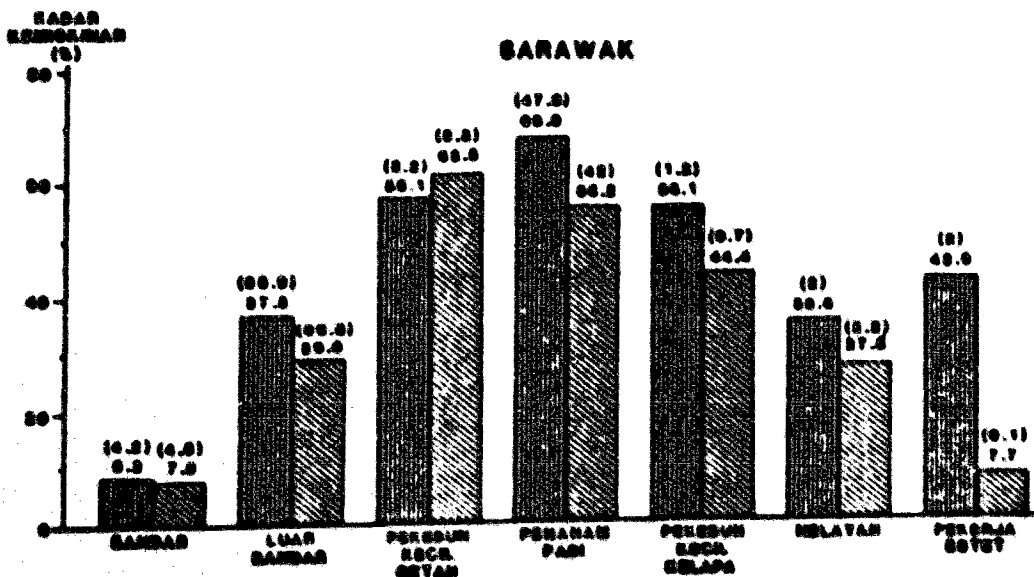
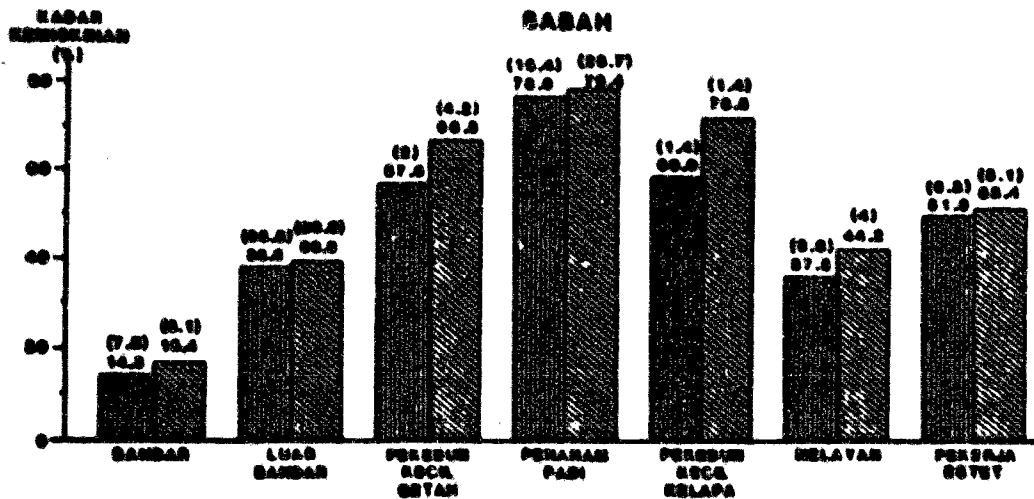
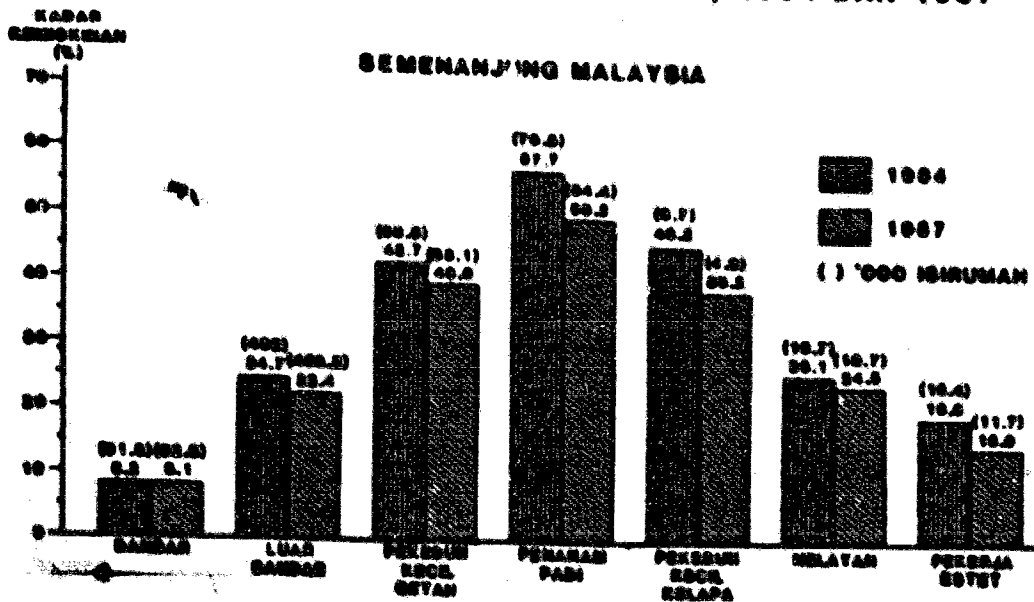

# MALAYSIA: KADAR KEMISKINAN MENGIKUT NEGERI DAN BANDAR LUAR BANDAR, 1976

	Jumlah				Luar Bandar				Bandar			
	Jumlah isrumah ('000)	Jumlah isrumah miskin ('000)	Kadar kemis- kinaan (%)	Peratus di kalangan isrumah miskin (%)	Jumlah isrumah ('000)	Kadar kemis- kinaan (%)	Peratus di kalangan isrumah miskin (%)	Jumlah isrumah ('000)	Jumlah isrumah miskin ('000)	Kadar kemis- kinaan (%)	Peratus di kalangan isrumah miskin (%)	
	270.3	73.9	27.3	8.4	176.5	64.9	31.0	8.3	73.8	9.0	12.2	9.3
	219.0	120.6	55.1	13.7	153.0	116.1	59.1	14.6	26.0	6.3	11.2	6.4
	169.7	100.4	59.2	11.4	113.2	91.4	83.4	11.6	25.5	9.0	35.3	9.3
	86.2	25.1	29.1	2.9	70.4	22.6	34.0	2.9	19.8	2.5	12.6	2.7
	106.8	28.5	26.7	3.2	86.6	26.5	30.6	3.4	20.2	2.0	9.9	2.1
	118.3	37.9	32.0	4.3	97.1	35.1	36.1	4.5	21.4	2.8	13.1	3.0
	144.2	133.1	38.2	15.1	139.1	116.6	48.8	14.8	105.1	16.5	15.7	17.5
	30.0	14.6	48.7	1.7	30.0	14.6	48.7	1.9	—	—	—	—
	137.1	46.3	29.5	3.3	83.6	34.1	40.8	4.3	73.5	12.2	16.6	12.9
	215.2	46.1	21.4	3.2	156.1	40.6	26.0	5.2	59.1	5.5	9.3	5.8
	101.8	52.3	51.4	6.0	75.4	42.3	56.1	5.4	26.4	10.0	37.9	10.6
	142.1	9.5	6.7	1.1	49.5	3.2	6.1	0.4	92.6	6.3	6.8	6.7
	1,960.9	638.1	32.5	78.9	1,417.5	606.2	42.8	77.3	543.4	82.1	15.1	27.0
	163.7	83.9	51.2	9.5	147.8	78.0	52.8	9.9	30.7	5.9	19.2	6.3
	307.1	107.1	34.9	12.2	147.8	100.7	68.0	12.8	39.3	6.4	16.3	6.8
Jumlah	2,331.7	879.1	37.7	100.0	1,718.1	784.9	45.7	100.0	613.6	94.4	15.4	100.0
	—	100.0	—	—	—	—	—	—	—	100.0	—	—

# SEMENANJUNG MALAYSIA: KADAR KEMISKINAN MENGIKUT KAWASAN-ILUARAN BANDAR DAN LUAR BANDAR, 1985<sup>1</sup>

Struktur	Jumlah isrumah ('000)	Jumlah isrumah miskin ('000)	Kadar kemiskinan (%)	Peratus di kalangan isrumah miskin (%)
<b>Luar bandar</b>	1,523.5	501.5	33.1	83.3
Pertanian	890.7	379.4	42.6	63.0
Pekkebun kecil getah	401.9	157.5	39.2	26.2
Pekkebun kecil kelapa	22.5	1.3	5.7	0.2
Pekkebun kecil kelapa	29.7	9.2	31.1	1.5
Penanam padi	134.5	78.3	58.3	13.0
Petani-petani lain	158.8	75.4	47.5	12.7
Nelayan	39.8	17.5	43.8	2.9
Pekerja-pekerja es	103.7	40.4	39.0	6.7
Industri-industri lain	622.8	122.1	19.6	20.8
<b>Bandar</b>	953.6	110.4	11.6	16.7
Perombongan	8.2	2.2	27.0	0.4
Pembinaan	157.1	26.5	16.8	1.1
Kerajaan	43.7	7.5	17.2	0.5
Perdagangan	374.7	14.2	3.8	0.2
Perseorangan	170.7	40.0	23.4	2.5

**MALAYSIA : PENDAPATAN ISIRUMAH BULANAN PURATA  
MENGIKUT KUMPULAN ETNIK, 1984 DAN 1987  
(MENGIKUT HARGA TETAP TAHUN 1978)**

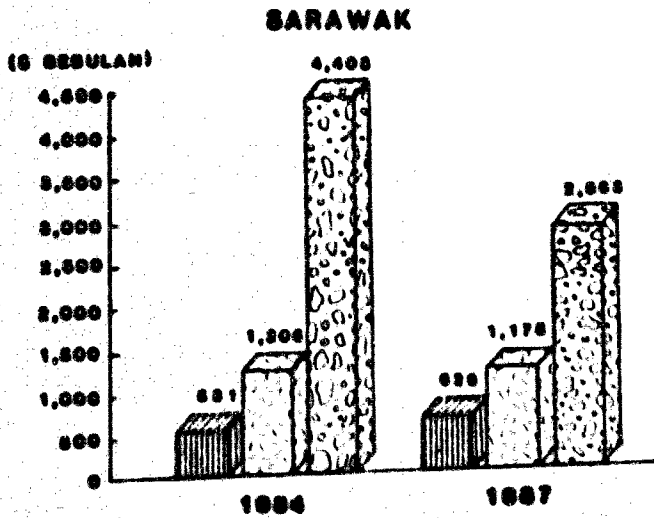
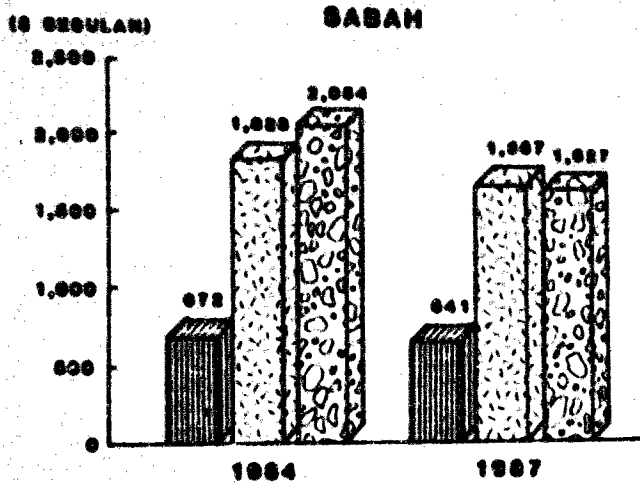
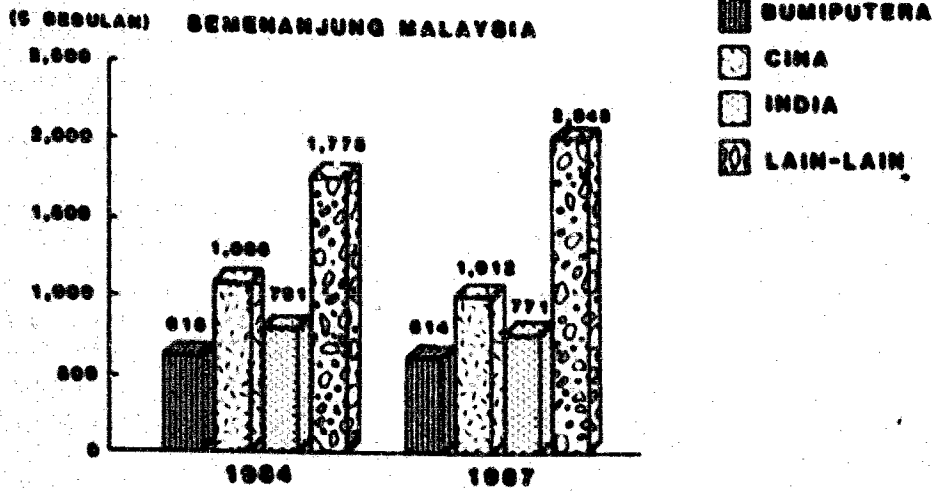

# MALAYSIA: PROGRAM-PROGRAM TERPILIH BAGI PEMBASMIAN KEMISKINAN, 1981-83

Program	Pencapaian (1981/83)
<i>Pembangunan tanah</i>	
Jumlah keluasan tanah yang baru dibuka	249,000 hektar
Jumlah bilangan keluarga yang ditempatkan semula	20,337 keluarga
<i>Penanaman semula pemuliharaan</i>	
Jumlah keluasan yang ditanam semula dengan getah	75,970 hektar
Jumlah keluasan yang ditanam semula dan dipulihkan dengan kelapa	8,000 hektar
Jumlah kawasan yang ditanam semula dengan nenas	3,130 hektar
Jumlah bilangan pusat pembangunan pekebun kecil getah yang ditubuhkan	1000 unit
Daya pengeluaran kebun kecil getah (hasil)	955 kg/hektar
<i>Padi dan talian</i>	
Jumlah keluasan yang disediakan dengan kemudahan talian	28,400 hektar
Penanaman sekali setahun	16,000 hektar
Penanaman dua kali setahun	11,000 hektar
Jumlah keluasan yang disediakan dengan kemudahan padi	50,200 hektar
Daya pengeluaran padi (hasil)	
Musim utama: Semenanjung Malaysia, Sabah dan Sarawak	5.5 tan metrik hektar
Ulu musim: Semenanjung Malaysia, Sabah dan Sarawak	1.9 tan metrik hektar
Musim utama: Semenanjung Malaysia, Sabah dan Sarawak	5.2 tan metrik hektar
Ulu musim: Semenanjung Malaysia, Sabah dan Sarawak	2.0 tan metrik hektar
<i>Pembangunan perkumuh</i>	
Jumlah subsidi yang diberi	
Enjin dalam	1,071 unit
Enjin sangkut	1,950 unit
Pukat	3,339 unit
Jumlah bilangan bot yang diberi	
Bot pukat tunda	33 unit
Bot pukat jerut	10 unit
Bot pukat pelbagai guna	45 unit
Jumlah bilangan nelayan yang terlibat dalam projek pembekuan	2,810 orang

Sumber: Kementerian Pertanian, Kementerian Kemiskinan Tanah dan Kemajuan Wilayah dan Kementerian Perusahaan Utama.

## MALAYSIA: PENYEDIAAN PERKHIDMATAN SOSIAL TERPILIH DAN PENINGKATAN MUTU KEHIDUPAN, 1981-83

<i>Program</i>	<i>Pencapaian, 1981-83</i>	<i>Hilangan yang mendapat faedah</i>
<b>Kesihatan</b>		
Bilangan pusat kesihatan dan pusat kesihatan kecil luar bandar	41 unit	717,500
Bilangan rumah sakit (Sahab)	16 unit	162,000
Bilangan pusat-pusat kesihatan kecil kampung berkelompok (VGSC)	3 unit	10,511
Bilangan klinik desa dan klinik hutan	28 unit	980,434
Kadar kematian bayi <sup>1</sup> 1981	24.9 bagi tiap-tiap 1,000 penduduk	
1983	21.1 bagi tiap-tiap 1,000 penduduk	
Jangka hayat semasa lahir <sup>1</sup> 1981		
laki-laki	63.2 tahun	
perempuan	68.6 tahun	
1983		
laki-laki	64.7 tahun	
perempuan	70.1 tahun	
<b>Pelajaran</b>		
Bilangan buku dijah di sekolah rendah	6,000 unit	272,000
Bilangan buku dijah di sekolah menengah	5,300 unit	128,000
Kadar ketid huruf	30.9 peratus	
<b>Perumahan</b>		
Bilangan rumah rumah kos rendah	37,110 unit	190,750
<b>Kemudahan-kemudahan awam</b>		
Kawasan luar bandar yang dibekalkan dengan air paip dan air bersih <sup>1</sup>	51.2 peratus	
Kawasan luar bandar yang dibekalkan dengan elektrik <sup>1</sup>	32.0 peratus	

**Sumber:** Kementerian Kesihatan, Kementerian Pelajaran, Kementerian Perumahan dan Kerajaan Tempatan, Kementerian Tenaga, Telekom dan Pos, Kementerian Kerajaan dan Jabatan Perangkaan

**Nota:**

<sup>1</sup> Untuk Semenanjung Malaysia sahaja



REKAPITULASI KEGIATAN PENELITIAN DAN PENGABDIAN MASYARAKAT (KEMERKATAN) 1965-1975

PERIODE	1965-70	1971-75	1976-80	1981-85
S JUTA	2	5	2	5

KATEGORI	1965-70	1971-75	1976-80	1981-85
PENGABDIAN MASYARAKAT	409.3	54.60	460.13	25.55
RESEARCH	363.6	22.60	929.10	55.03
FIELD	248.4	22.30	673.41	27.13
FIELD	25.4	2.23	52.35	2.34
OTHER	29.0	0.06	256.01	14.49
PROGRAM-PROGRAM LAIN-LAIN (2)	142.2	12.76	345.22	19.25
Jumlah	1,114.1	100.00	1,739.53	100.00

SUMBER : MALAYSIA (1971, 1976, 1981).

NOTA : (1) MERANGKUP BANTUAN UNTUK PENELITIAN GETAH, MENS DAN KELAPA KHICMAT PERKEMBANGAN DAN PERKEMBANGAN LAIN-LAIN PROGRAM LAIN YANG BERKAITAN DENGAN PERKEMBANGAN KEMERKATAN (KEMERKATAN PERMILIK), SUBSIDI INPUT SAGI TERHADAP PRODI.

(2) MERANGKUPI RENCANA-RENCANA PENGABDIAN CALAM PERJANTAN : TERBUKA; PERIKATAN; PENELITIAN PERMILIK, KREDIT PERMILIK, PEMERIKATAN DAN PEMERIKATAN.

# MALAYSIA: PERUNTUKAN PEMBANGUNAN KERAJAAN PERSEKUTUAN BAGI PEMBASMIAN KEMISKINAN, 1986-90

Program	Peruntukan asal (\$ juta)	%	Peruntukan dijanda (\$ juta)	%	Peratus perubahan
<b>Pertanian</b>	70,233.31	64.6	7,610.68	33.7	-23.6
Pembangunan tanah baru	2,878.24		2,179.35		-24.3
Pembangunan wilayah	1,505.73		721.60		-52.1
Projek Pembangunan Pertanian Bersesuai (IADP)	1,560.11		1,099.17		-29.6
Parit dan talair	337.44		478.05		41.7
Penanaman semula	642.51		642.78		0.1
Pemuliharaan	1,286.92		873.02		-32.2
Subsidi baja padi	505.95		396.81		-21.6
Kredit, pemrosesan dan pemasaran pertanian	743.27		592.74		-20.3
Pengembangan dan perkhidmatan- perkhidmatan lain	34.13		16.91		-29.9
Perikanan	263.35		220.15		-16.4
Terbitan	185.23		136.71		-26.2
Program pertanian lain	300.43		253.39		-15.7
<b>Industri</b>	50.51	0.3	71.51	0.3	41.6
Industri kampung/bocil	50.51		71.51		41.6
<b>Infrastruktur</b>	2,911.12	18.4	3,381.81	24.8	16.2
Jalan luar bandar	1,011.92		1,108.84		9.6
Elektrik luar bandar	469.20		569.56		21.4
Bekalan air luar bandar	1,430.00		1,703.41		19.1
<b>Sosial</b>	2,640.15	16.7	2,597.40	19.0	-1.6
Perkhidmatan kesihatan luar bandar	228.14		206.77		-9.4
Sekolah rendah dan menengah luar bandar	1,411.35		1,621.74		14.9
KEMAS	48.47		50.24		3.7
Program amalan matan dan pemakanan	30.00		21.13		-29.6
Perumahan kos rendah	762.84		507.30		-33.5
Pengumpulan semula kampung	74.49		30.60		-58.9
Rancangan Pemuliharaan Kampung	0.00		78.72		
Pengerjaan dan penempatan semula tinggan	14.86		17.86		20.2

# 170,000 dikenal pasti miskin

**KUALA LUMPUR, Ahad** — Kira-kira 170,000 isi rumah di seluruh negara, dikenal pasti berpendapatan di bawah \$170 dan layak diperlimbangkan untuk menyertai Program Bantuan Rakyat Termiskin.

Perangkaan itu membabitkan 25,000 isi rumah termiskin di Kedah, Perak (22,000), Terengganu (20,000), Kelantan (16,000), Johor (10,000), Pulau Pinang (8,000), Selangor (8,000), Melaka (2,000), Perlis (2,000), Wilayah Persekutuan (215), Sabah (22,000) dan Sarawak (25,000).

Timbalan Ketua Pengarah Unit Penyelarasan Pelaksanaan di Jabatan Perdana Menteri (JPM), Dr Abdul Aziz Muhamad, berkata perangkaan itu diperolehi hasil kajian yang dibuat secara rambang oleh Unit Perancang Ekonomi di JPM.

Bagaimanapun, katanya, satu daftar lengkap mengenai keluarga miskin di semua negeri akan di-

siapkan oleh Pejabat Daerah untuk diserahkan kepada Jawatan kuasa Penyelaras Pelaksanaan Program Feringhat Kebangsaan, awal tahun depan.

"Ini untuk mengelakkan ada pihak yang mengambil kesempatan mengaku mereka miskin sedangkan ada rakyat lain yang lebih layak dibantu. Tetapi dengan adanya daftar nama itu, mereka yang benar-benar sah akan dipilih," katanya kepada Berita Harian.

Schubungan itu, beliau meminta pegawai daerah bergerak sebagai satu pasukan bagi mengenal pasti dan merancang projek sesuai untuk keluarga terlibat mengikut keadaan ekonomi di situ.

Menurutnya, pada masa ini bantuan membina rumah, bantuan kekurangan zat makanan di sekolah, projek pertanian dan penternakan mencetus program itu sudah di manfaatkan oleh keluarga termiskin, sejak awal tahun ini.

# Harian Nasional

## DARI MUKA 10

mereka miskin. Tetapi, sebenarnya tidak ada sebab bagi kemiskinan di negara ini. Melainkan anda benar-benar tidak berupaya, tidak ada siapa sepatutnya menjadi miskin kerana kita ada tanah, number dan pekerjaan. Mengapa orang Indonesia, Filipina dan Thailand datang ke sini? Mereka datang ke sini kerana mereka boleh jual wang di sini. Ada wang yang boleh dibuat di sini kerana kita tidak berminat untuk membunwang wang seperti itu. Itu sebabnya mengapa Anwar (Menteri Pendidikan) berkecuh mengenai siswazah yang enggan bekerja semasa mata kerana dia mendapat gaji kurang sedikit daripada rakan-rakannya. Mahud saya, apakah sumpama itu akan menyebabkan pengangguran.

Tetapi kemiskinan dalam sumpama ini begitu menarik. Mengapa negeri kaya seperti Sabah, Sarawak dan Terengganu mempunyai kadar kemiskinan yang tinggi?

Saya fikir ia adalah kerana sikap dan tidak mahu bekerja. Sebagai contoh, rancangan Felda di Sabah dan Sarawak tidak akan memarahi sebarang pekerja (tanpa) sama sekali sebagai penebatan sebotum peneroka dibawa masuk. Seperti yang anda tahu setiap kita telah peneroka tidak akan masuk selagi rancangan belum mendatangkan hasil. Tetapi setiap itu anda perlu membuka tanah dan menjalankan segala galanya. Ini tidak dijalankan oleh rakyat Sabah tetapi oleh pendatang rakyat Filipina dan Indonesia. Jika rakyat Sabah menyeraiya dan bekerja, tidak akan ada orang Filipina atau Indonesia dan masyarakat Sabah tidak akan mempunyai wang, tetapi mereka tidak mahu. Kita telah bertanya sama ada mereka boleh datang dan mula bekerja dari hari pertama. Mereka perlu terbelak menebang pokok, membersihkan tanah dan memandu traktor; menanam dan segala-galanya, sudah tentu mereka akan mendapat wang.

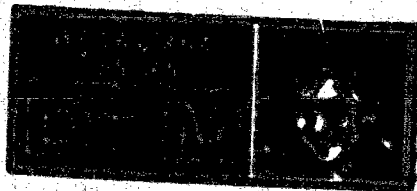

ada membuat kerja. Kita akan memberi lesen kepada Babe. Jika dia mahu lesen untuk dia sendiri dia mesti kerja dan buktikan dia bekerja. Dia mesti berunding, dia mesti bayar modal, jika dia tidak mempunyai modal, dia perlu masukkan modal daripada apa-apa keuntungan yang diperolehnya. Dia mesti sanggup rugi dan tidak mendapat untung pada peringkat awal. Menderita dahulu. Kita akan lama kelamaan sampai kepada ini, sebab itu kita mulakan universiti dengan memberi penekanan khususnya kepada pengurusan. Kita percaya bahawa komputer masih belum mempunyai kemahiran pengurusan. Mereka harus belajar dari pengalaman tetapi oleh kerana mereka tidak berbuat demikian, kita akan mengajar mereka di universiti. Memang, cara ini tidak popular tetapi kita mempunyai tanggungjawab. Sampai bila kita harus memberi bantuan kepada mereka seperti yang dilakukan sekarang ini?

### Kemiskinan

Datuk Seri, walaupun kita telah mengurangkan kadar kemiskinan jika dibandingkan dengan kebanyakan negara maju, tetapi angka-angka dalam laporan tahunan penggal Rancangan Malaysia Kelima menunjukkan bahawa kadar kemiskinan di negeri-negeri yang kaya dengan minyak seperti Terengganu, Sabah dan Sarawak sebenarnya semakin buruk sedangkan keadaan bertambah baik di negeri-negeri seperti Perlis dan Kedah, yang tidak mempunyai sumber-sumber. Mengapa berlaku diketoni seperti ini?

Sebahagian besar sebabnya ialah penghijrahan Rakyat Kelantan dan Terengganu yang kaya berada di Kuala Lumpur atau di Singapura atau tempat-tempat lain. Kebanyakan orang yang mendapat pendapatan lumayan menjual ikan bakar di Chow Kit adalah dari Kelantan. Yang tinggal adalah mereka yang kurang berusaha dan menyebabkan

Perkara ini membimbangkan jika terus berlaku — Mohamad Yaacob

# 35,000 orang rakyat Kelantan berpendapatan kurang \$175 sebulan

**M**ACANG 27 Ogos — Rakyat Kelantan yang dikategorikan berada dalam golongan terendah dengan pendapatan kurang dari \$175 sebulan telah mencapai angka kira-kira 35,000 orang.

Menyuarakan Menteri Besar Kelantan, Tan Sri Haji Mohamad Yaacob memberitahu perkara ini membimbangkan kerajaan negeri jika ia terus berlaku dan akan memudakan masalah rakyat kecil.

Katanya, daripada jumlah 1.3 juta orang penduduk seluruh Kelantan terdapat antara 30 hingga 60 peratus berada di bawah paras kemiskinan dengan pendapatan bulanan kurang dari \$350.

“Perhatikan masalah kemiskinan yang ketara ini, kerajaan negeri telah memohon peruntukan dari kerajaan pusat untuk memulih dan menguankan

permasalahannya yang timbul. “Dari pemohonan itu kerajaan pusat telah meluluskan peruntukan sejumlah \$392 juta untuk projek infrastruktur dan pemuliharaan rakyat miskin termasuk penyediaan tempat tinggal yang lebih sempurna.”

Sebenarnya beliau berkata demikian semasa berucap merasmikan dan melancarkan majlis mengonang kemerdekaan peringkat Negeri Kelantan yang diadakan di Dewan Maja Daerah Mering di sini malam tadi.

Menteri Besar seterusnya memberitahu, berbagai usaha telah dan sedang dijalankan oleh kerajaan untuk memulih rakyat miskin dan termasuk dalam usaha meningkatkan taraf hidup mereka.

“Walaupun terlepas kemerdekaan negara peribornguran dan kemulahan infrastruktur tumbuh ba-



TAN SRI HAJI MOHAMAD YAACOB

galkan candawan namun golongan miskin lebih besar jumlahnya kerana kebanyakan rakyat sendiri ujan-nya.

Apa yang diadukan kesalahan rakyat sendiri, jalinannya masih ramai rakyat miskin yang malas berusaha terutama manarikat kaitung di kalangan gu-

lapan ialah “bawak menghabiskan masa di kedai-kedai kopi, letari bertungkus lumus mencari nafkah, bawak kedai kopi yang bukuk kepada tahap politik mesti dilenyapkan serta merta.”

Tan Sri Haji Mohamad berkata lagi, kemerdekaan memang tidak boleh dipusikan tetapi membalut tahap itu amat perlu mengasing-kurangnya sekuruk rakyat memperoleh pendapatan lebih dari \$350 sebulan.

Segala kemudahan termasuk kesihatan, perubangan, pendidikan dan lain-lain ketanya akan di beri tumpuan khusus oleh kerajaan negeri bagi menjamin taraf hidup rakyat meningkat dari masa ke masa.

“Pengisian kemerdekaan perlu dilaksanakan secara teratur tetapi memerlukan kerjasama rakyat terutama di Kelantan let ) letah lagi menyiasat zaman pemerintahan PAS tidak berulang.

Umat Melayu Kita Tan Sri Haji Mohamad lagi tidak harus terus menerus menjadi petani dan buruh di negara sendiri dan mesti berkaliber dalam segenap lapangan — BAR.

**Keadaan rumah nenek  
Sudah tidak sesuai  
dipanggil tempat tinggal**



# KDNK 8.7 peratus paling tinggi pada 1980-an

KELIARAN Dalam Negara Kasar Malaysia (KDNK) 8.7 peratus tahun lalu adalah yang paling tinggi dicapai oleh negara pada 1980-an, menurut Jabatan Perangkaan.

KDNK tertinggi itu berbanding 8.2 peratus pada 1987 dicapai hasil sumbangan sektor pengilangan dan pertanian.

Kedua-dua industri berorientasikan eksport dan pasaran tempatan menyumbangkan kepada pertumbuhan dalam sektor pengilangan pada 1988 yang meningkat 17.3 peratus.

Ini diikuti oleh pertanian dan penguasaan binatang ternakan (16.6 peratus), perlombongan dan kuari (16.6 peratus) serta perdagangan borong dan runcit (9.6 peratus).

Pertumbuhan dalam sektor sektor pertanian, binatang ternakan, perlombongan dan perikanan adalah sederhana tahun lalu berbanding homogeniti pengeluaran bahar bergaji dan langkah-langkah lain. Dengan itu, nilai ditambah sektor itu meningkat 7.5 peratus berbanding 6.3 peratus pada 1987.

Sektor perlombongan yang tidak berubah pada 1987 meningkat 6.8 peratus tahun lalu, berbanding pertambahan dalam pengeluaran petroleum.

Sektor pembinaan yang mengalami homogeniti selama tiga tahun berturut-turut, mula meningkat pada 1988 pada kadar 2.7 peratus berbanding pemuliharaan dalam permintaan bagi rumah kediaman dan pertambahan beberapa projek infrastruktur awam yang besar.

Sektor perkhidmatan bergerak antara dengan pertumbuhan ekonomi dengan mencatat pertumbuhan 7.1 peratus tahun lalu berbanding 5.1 peratus pada 1987.

Perkhidmatan kewangan, insurans, hartanah dan perniagaan meningkat 12.7 peratus, pengangkutan, simpanan dan perhubungan naik 8.8 peratus manakala restoran dan hotel 7.9 peratus.

Berdasarkan prestasi ekonomi yang lebih baik pada keseluruhan, Kerajaan Negara Kasar (KNK) Malaysia mencatat kadar pertumbuhan lebih tinggi 14.8 peratus menyebabkan pendapatan per kapita RM,071 pada 1988 berbanding RM,522 setahun sebelumnya.

Turunan harga komoditi yang tinggi dan pemuliharaan pesat dalam pendapatan sebenar, perbilangan penguasaan muhiamad swasta juga meningkat 16.6 peratus di segi nominal dan 15.7 peratus di segi nilai sebenar. Bernam

# Risda arah: dua lagi pengarah berhenti

Mula Depan (Berita Minggu)

Ahad, 21 Dis, 1989

PR 21/1/89

M/S (1)  
(M D)

Oleh SERI INTAN OTHMAN

KUALA LUMPUR: Dua lagi pengarah Risda diarahkan berhenti kerana terlibat dengan pelbagai penyelewengan yang membabitkan wang dan harta Risda, kata Ketua Pengarah Risda, Datuk Hassan Ibrahim.

Menurutnya, seorang daripada pengarah itu ialah pegawai Tingkatan Khas E yang akan berhenti 1 Januari depan manakala seorang lagi pegawai Tingkatan Khas F yang akan berhenti 1 Februari.

Dua minggu lalu, dua Timbalan Ketua Pengarah diarahkan berhenti kerana didapati beranjak melebihi penyelewengan. Bagaimanapun, arahan ini Badan Pencegah Rasuah (BPR) belum lagi mengambil sebarang tindakan.

Risda juga, katanya, akan mengambil tindakan tegas terhadap kakitangan yang berhubung dengan anak syarikatnya. Ketika ini jumlah hutang berjumlah setengah juta ringgit.

"Ada pegawai Risda yang membuat lesen mereka berhubung dengan Syarikat Small Holders Development Corporation iaitu anak syarikat Risda sebanyak RM30,000," katanya.

Hutang berkenaan dibuat untuk menajutkan perolehan pinggan mangkuk. Berhubung itu, tindakan perlu diambil secepat dengan usaha Risda untuk mendapatkan semula wang yang dialahgunakan.

Bekas berkhidmat, menjelang Jun 1988 seramai 600 kakitangannya yang bertugas di ibu pejabat Risda Jalan Ampang akan ditukarkan ke 63 daerah di seluruh negara.

## Gantung

Ini bermakna, penyusunan semula Risda yang paling besar pernah dijalankan setakat ini. Ada antara mereka dinaiktaraf pangkat dan seotengahnya akan diberi pondokan baru.

Pertukaran itu juga bertujuan untuk mendekatkan hubungan antara kakitangan Risda dengan pekarang kecil yang sebahagian besarnya duduk di luar bandar.

Selain itu, Risda menahan kerja enam kakitangannya tahun ini kerana terlibat dengan kesalahan. Dua lagi ditahan kerja kerana dibicarakan oleh mahkamah.

Risda juga menggantung kerja dua kakitangan. Dengan ini 13 kakitangan dibenarkan tindakan berkenaan sejak 1984.

Datuk Hassan berkata Risda juga membubarkan sistem pentadbiran wilayah kepada daerah di setiap negeri menjadikan jumlah daerah semuanya 62.

Ini bertujuan memberi perkhidmatan yang lebih baik kepada pekarang kecil. Mereka juga menerima bantuan penanaman getah dan kelapa sawit menerusi akaun bank Malayan Banking dan Bank Bumiputera mulai bulan ini.

Sebelum ini bantuan dihulurkan menerusi pegawai Risda menyebabkan berlakunya penyelewengan, katanya.

## WILAYAH

# 10,214 orang rakyat miskin di Kelantan layak terima bantuan

**KOTA BAHARU 19 Okt.** — Beramai 10,214 orang rakyat miskin di negeri ini layak menerima berbagai jenis bantuan dari Jabatan Kebajikan Masyarakat Negeri Kelantan setelah tri. lita Baco kerajaan negeri, Haji Arifin Mahmood.

Katanya, dari jumlah itu sebanyak 4,878 orang layak menerima bantuan am, diikuti bantuan anak-anak 2,361 orang, bantuan sekolah 1,083, bantuan orang tua 782 orang, bantuan cermin mata 357 orang, bantuan malapetaka 322 orang, selain pekerja kasar 168 orang, bantuan projek jayadati untuk perubatan kod 20 orang, bantuan bekal 29 orang, bantuan pelancongan (tacet dan bantuan dan anak-anak) 24 orang dan bantuan orthopedik dan prostetik 14 orang.

Haji Arifin selaku Pengerusi Jawatankuasa Pembangunan Sosial, Pendidikan dan Kebajikan Negeri berkata demikian ketika menjawab soalan suatut yang dibangkitkan oleh Haji Abdul Rahman Awang (BN-Gesit Perak) di sidang Dewan Negeri di Kota Bharu semalam di sini hari ini.

Haji Abdul Rahman ingin tahu berapa ramai rakyat dalam Negeri Kelantan yang layak menerima bantuan melalui Jabatan Kebajikan Masyarakat.

Menjawab soalan dari anggota Dewan yang sama yang ingin tahu bagaimana kadar bayaran yang telah ditetapkan oleh kerajaan pada tiap-tiap orang untuk case bayaran. Haji Arifin berkata, bantuan am \$30 hingga \$90 sebulan, diikuti bantuan orang tua \$50 seorang sebulan, bantuan anak-anak \$50 hingga \$115 sebulan.

Selain dari itu tambahnya, selain pekerja kasar \$50 seorang sebulan, bantuan arakidat iaitu yuran penyertaan \$70 hingga jumlah penuh bayaran dan paksaan orangam arakidat \$25

hingga \$40, bantuan malapetaka \$10 hingga \$1,000.

Bantuan bekal untuk murid arakidat pula katanya, tidak melebihi \$1,000 seorang, bantuan projek jayadati maksimum \$1,000, bantuan pelancongan maksimum \$2,000, bantuan cermin mata \$25 dan bantuan orthopedik dan prostetik adalah mengikut harga alat.

"Cara pembiayaan dibuat sebulan sekali atau dua bulan sekali," tambahnya.

Ketika menjawab soalan Bendit Nawawi (Majlis Jarak BN-Gesit) yang ingin tahu mengenai projek Sekolah Kebangsaan Simpangan yang telah dibatalkan oleh bekas Timbalan Menteri Pendidikan, Haji Bujang Uta dudu, Haji Arifin berkata, projek sekolah itu masih di peringkat proses pengambilalihan tanah.

Bagaimanapun katanya, Jabatan Pendidikan Negeri telahpun menghantar kertas kerja yang mengandungi laporan dari agensi teknikal seperti Jabatan Kerja Raya, Jabatan Puri dan Teluk, Jabatan Kesihatan, Jabatan Pencerang Bendera dan Desa dan Jabatan Alam Sekitar kepada Kementerian Pendidikan.

"Kini Jabatan Pendidikan Negeri menunggu perincian rasmi yang akan dibuat oleh Kementerian Pendidikan kepada Pengerusi Tanah dan Cukai Persekutuan untuk mengambil belah tanah berkenaan dan projek ini dirancang untuk dilaksanakan dalam Rancangan Malaysia Keenam," ujarnya.

Menjawab soalan dari anggota yang sama yang ingin tahu mengenai kedudukan sekolah menengah agama besamama penuh di Kampung Tujoh, Tumpat beliau memberitahu Dewan Kementerian Pendidikan telahpun menghantar butiran projek kepada Ibu Pejabat Jabatan Kerja Raya Kuala Lumpur untuk melaksanakan projek itu.

Dewan ditangguh kepada masa masa kelak.



Pengurusan kekayaan Malaysia oleh pimpinan negara

# SEPERTI KERA MENDAPAT BUNGA

**SATU PERKARA** yang pelik tapi benar berlaku baru-baru ini. Seorang Perdana Menteri yang begitu yakin kepada diri dan rancangannya tiba-tiba bertanya kepada rakyat supaya mengkaji kembali akan kegagalan program ekonomi negara yang semakin hari semakin ditinggalkan oleh jiran-jirannya di Asia. Perdana Menteri yang memerintah sebuah negara bernama Malaysia selama lebih empat belas tahun dan telah melancarkan berbagai program ekonomi untuk mencapai "vision-nya" bagi menjadikan negara ini sebuah negara perindustrian yang maju dan dihormati di dunia ini telah cuba mempersalahkan rakyat di atas kegagalannya sendiri. Persoalan besar yang dikemukakan oleh beliau kenapakah Malaysia sewaktu ianya mula mencapai

Bagaimanapun sekiranya dilihat akan negara-negara seperti Filipina (dizaman Marcos terutamanya) dan Indonesia yang dilaporkan penuh dengan penyelewengan dan korupsi di dalam pentadbiran negara adalah di antara negara-negara termundur di Asia. Penyelewengan dan rasuah adalah punca kepada pembaziran dan kelembapan jentera pembangunan. Penyakit ini akan menghantui segenap kehidupan rakyat. Perbelanjaan pembangunan di selewengkan, meraka yang bertak dibaihan dan projek-projek yang tidak berfaedah kepada rakyat dilak-

program ekonomi melalui bantuan dan pinjaman luar sebagai modal. Bagaimanapun mereka bermula dengan sesuatu industri di mana mereka mempunyai asas-asas teknologi dan kepakaran. Asas-asas ini dikembangkan dari segi teknologi dan kemahiran para pekerjaannya sehingga mencapai taraf produktiviti yang maksima. Faktor seperti harga buruh yang rendah umpamanya hanya memainkan peranan di peringkat permulaan perkembangan industrinya. Apabila ekonomi mulai menuju ke arah satu sistem pengeluaran yang lebih sofis-

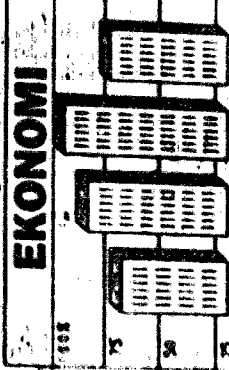

EKONOMI

OLEH YUSOF SULAIMAN



Dr. Mahfuz Mohamed

# Kehancuran sistem ekonomi sosialis dan kapitalis

ULASAN EKONOMI  
Oleh Yusof Sulaiman

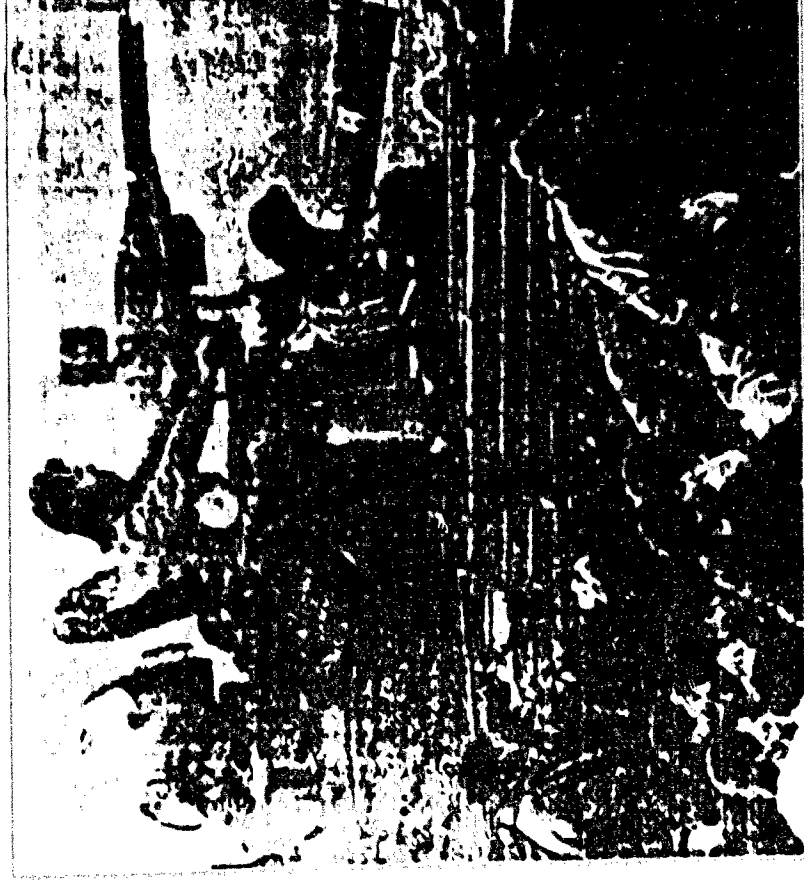

APAKAH yang mendorong berjuta-juta rakyat negara-negara Eropah Timur dan Soviet Rusia berarak di jalan-jalan raya menuntut perubahan sistem pemerintahan sosialis yang diamalkan kepada sesuatu yang lebih liberal.

Ribuan daripada mereka hingga bersedia mempertaruhkan nyawa untuk memenuhi cita-cita yang diperjuangkan. Melalui media massa kita difahamkan bahawa pergolakan yang berlaku berpunca daripada kezaman rakyat di negara-negara tersebut untuk membebaskan diri mereka dari sistem pemerintahan dan ekonomi yang mengongkang hidup mereka.

Kebebasan yang dirampas dapat segala-galanya membawa negara, masyarakat dan diri mereka sendiri kepada satu era perlu dijawab apakah jalan baru yang kemakmuran yang belumlah mereka akan diambil oleh negara-negara blok

merasa terasing di tanah mereka sendiri. Kapitalisme bukanlah jawapan kepada masalah yang mereka hadapi sekarang. Bagaimanapun sekarang ini tidak ada jalan untuk mereka pusing ke belakang.

Apa yang dapat kita pelajari dari apa yang berlaku di sana bahawa dasar yang mengawal dan menyekat kebebasan rakyat akan memberikan natijah buruk kepada masa depan negara, sama ada dari aspek politik atau ekonomi.

Perencanaan dan perancangan yang ingin kita bawa mesti mengambilkira akan

*Keajutan satu demi satu kuasa komunis menandakan betapa iblogi mereka tidak dapat membawa kesejahteraan seperti*

parti komunis sahaja. Rakyat yang lainnya lebih dipengaruhi oleh keadaan sekeliling dan aspek-aspek seaharian yang menyentuh kehidupan mereka. Lebih-lebih lagi dalam keadaan rakyat yang susah di mana bahan-bahan keperluan sukar untuk didapati maka ia merupakan benih yang subur sesuatu idea baru itu disemai.

Kelemahan ideologi buatan manusia ini tidak perlu diperbincangkan lagi kerana telah ramai para sarjana mengupas mengenai perkara ini. Apa yang boleh kita ambil per-

gitu lama dijalankan adalah dokongan dari rakyat. Tetapi masalah yang lebih besar dihadapi ialah apabila generasi "post revolution" mula di lahirkan dan mengambil tempa masing-masing di dalam negara.

Sekiranya kita masih belum dapat memperbaiki kedudukan ekonomi ke tahap yang membanggakan maka ini akan memudahkan musuh-musuh Islam menjalankan peranan masing-masing.

Kedudukan politik yang menekan akan memburukkan lagi suasana. Seiap pejuang Islam mesti mengam-

U L A S A N  
**EKONOMI**  
Oleh Yusof Sulaiman

# Mempersembahkan ekonomi Islam sebagai sistem praktikal

**KEMAJMUKAN** rakyat Malaysia sering dijadikan sebagai alasan untuk menolak pelaksanaan sistem ekonomi Islam di negara ini. Perbincangan kita kali ini ialah untuk melihat setakat mana benarnya telahan yang dibuat dan untuk menilai apakah pilihan yang ada kita bagi mengatasi masalah yang dikemukakan. Satu perkara yang mesti disedari, apa yang disebutkan sebagai kesangsian terhadap sistem yang ingin kita bawa dan kadangkala meningkat

bantuan manusia manusia dibawahnya. Kita tidak nampak apa yang menyuarakan untuk rakyat menakar ideologinya kepada Islam. Di dalam isu peluang pelajaran masyarakat Bukan Bumiputra meminta dihapuskan kuota kemasukan ke pusat-pusat pengajian tinggi. Saya ingin melihat isu ini dari perspektif lain. Persewaan yang kita hadapi lebih kepada kekurangan tempat di Insanusi Pengajian Tinggi lebih

bangsaan dan untuk membertukarnya ke-kinan menghadapi cabaran ekonomi. Permintaan masyarakat bukan Bumiputra agar penglibatan mereka disektor awam dipertingkatkan boleh diambil kira oleh pemerintah Islam. Kurangnya penglibatan mereka adalah dipengaruhi oleh faktor-faktor sejarah dan politik. Selagi terdapat kriteria Bumiputra dan bukan Bumiputra selagi itulah pertaruhan ini tidak dapat diselektikan.

sebagai ideologi negara terletak pada konsep persudutannya yang mengaitkan kepentingan peribadi dan kebendaan. Ianya hanya boleh terlaksana dengan ketidabsuhan yang hanya mempersiapkan kerendahan ilahi. Bagi umat Islam tidak ada jalan dakwah yang lebih berkesan. Permintaan terakhir yang disebut oleh masyarakat bukan Islam ialah mengonkritkan hak milik tanah yang sama dengan masyarakat Bumiputra. Walaupun Bumiputra

# Berita Minggu

AHAD, 26 NOVEMBER, 1989

UNGKAPAN bahawa Islam adalah agama lengkap dan sesuai untuk setiap zaman sudah menjadi kebiasaan kepada pendakwah dan juga orang awam. Begitu juga penerimaan oleh pahlawan-pahlawan yang menentang penjajahan ini satu kenyataan yang tidak banyak dibawakan. Malah sudah banyak orang yang dibentangkan oleh musuh-musuh Islam dalam misi perangnya yang berpanjangan. Mereka semua dan agama lain menganiaya mereka dengan prinsip-prinsip yang mereka sendiri nyatakan. Namun jika dipertimbangkan dalam dunia hari ini, gelombang yang paling moden adalah masih terdapat daripada orang Islam sendiri, walaupun Islam ditertarikan daripada para ilmuwan. Khalasahnya, apabila ditinjau dengan bahawa memang banyak yang sudah sedia untuk mengabdikan diri kepada agama Islam, tetapi mereka kurang yang dibentangkan untuk memperjuangkannya satu realiti.

Sikap yang lebih kerap ditemui setiap kali perbincangan

ancangan mempunyai masalah yang berkaitan ialah berdasarkan untuk menyebarkan agama lain — pengiraan, media barat, dan ada juga yang mendidik diri mereka sendiri — daripada menggunakan untuk mempromosikan Islam dan penentangan terhadap ajaran Islam yang sebenarnya. Malah adalah satu hal yang sebenarnya yang berkaitan dengan tuntutan agama. Mereka semua benar Islam mempromosikan jawapan itu sendiri adalah masalah yang mereka sendiri nyatakan. Tetapi, Malah beritahu, adalah pasti setiap masalah ada sesuatu yang berkaitan. Cara yang mudah adalah dengan melihat kepada mereka yang mendidik diri mereka sendiri sama ada mereka itu sendiri atau melalui orang lain.

Dalam konteks negara ini, terdapat banyak aspek yang berkaitan dengan Islam. Malah, dalam kebanyakan aspek, mereka mempunyai latar belakang yang berkaitan dengan Islam. Malah, dalam kebanyakan aspek, mereka mempunyai latar belakang yang berkaitan dengan Islam.

## Menghindar kemiskinan menjadi punca kekufuran

Sebaliknya, berdasarkan latar sejarah dan asas agama Islam, maka satu program besar akan dijalankan untuk menyebarkan agama Islam. Malah, dalam kebanyakan aspek, mereka mempunyai latar belakang yang berkaitan dengan Islam. Malah, dalam kebanyakan aspek, mereka mempunyai latar belakang yang berkaitan dengan Islam.

Dalam kebanyakan aspek, mereka mempunyai latar belakang yang berkaitan dengan Islam. Malah, dalam kebanyakan aspek, mereka mempunyai latar belakang yang berkaitan dengan Islam.

Individu seperti setiap orang mempunyai masalah dalam kehidupan mereka yang akan menyebarkan agama Islam. Malah, dalam kebanyakan aspek, mereka mempunyai latar belakang yang berkaitan dengan Islam. Malah, dalam kebanyakan aspek, mereka mempunyai latar belakang yang berkaitan dengan Islam.

Orang-orang yang mempunyai masalah dalam kehidupan mereka yang akan menyebarkan agama Islam. Malah, dalam kebanyakan aspek, mereka mempunyai latar belakang yang berkaitan dengan Islam. Malah, dalam kebanyakan aspek, mereka mempunyai latar belakang yang berkaitan dengan Islam.

Orang-orang yang mempunyai masalah dalam kehidupan mereka yang akan menyebarkan agama Islam. Malah, dalam kebanyakan aspek, mereka mempunyai latar belakang yang berkaitan dengan Islam. Malah, dalam kebanyakan aspek, mereka mempunyai latar belakang yang berkaitan dengan Islam.

RENCANA PENGARANG

# Forum Ekonomi anjuran DPP Pusat Riba & pengabaian Kemiskinan Oleh Muhammad Noor Anwar menggagalkan DEB

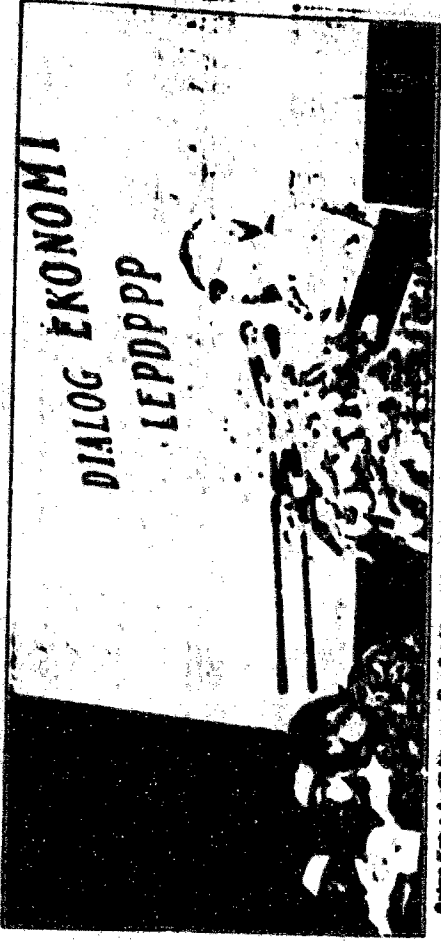

Aktas Ketua Aspek Negara, Dr. Siti Almaria Marican di tengah-tengah Forum Ekonomi / Forum PAS Pusat

Majlis Forum Ekonomi bertajuk Ekonomi dan Pembangunan Selangkah ke Depan anjuran Pemuda PAS Pusat pada 5 Disember 1989 bermula di Dewan Besar Markas Tarbiyah PAS Pusat yang lalu bergema bermakna dalam membicarakan kemiskinan negeri masa kini.

Abdi ahli parlimen yang terlibat telah berupaya mendedahkan fakta-fakta ekonomi kepada para hadirin supaya mereka terhadap perkembangan ekonomi semasa.  
Dr. Azizan Abdul Razak (wakil PAS dalam MAPEN) menerangkan bahawa politik luar dan dasar ekonomi Kuala Lumpur menggariskan Dasar Ekonomi Baru (DEB).

apuan bebas beretapa bahawa dasar ekonomi yang ada merupakan tanggungjawab dari dasar lama.

Terdapat perkaranya yang tidak praktikal dalam DEB seperti apabila 'sistem' dalam pelajaran rakyat. Jika ini, ketidakhadiran orang-orang yang menyedekahkan orang-orang lain dibuktikan dalam mengambil contoh kuota pelajaran & mana-mana pelajar pelajar ke luar negara adalah semata-mata untuk membolehkan mereka untuk belajar yang diarahkan tidak dapat digunakan kerana kerana relesen orang-orang tempatan dan keperluan orang-orang tempatan yang mana.

perkembangan sedangkan agensi-agensi kerajaan yang ditawarkan itu diperolehi oleh rakyat biasa.

Berikah maka supaya agensi-agensi yang sudah ada seperti Lembaga Lebah Negeri tidak diwariskan untuk keperluan rakyat miskin seperti yang dilonggongkan Dr. Azizan menyeras agar ideologi sebagai pemodal yang mengumpul dan mengumpul masalah-masalah orang-orang.

Wakil Universiti Islam Antarabangsa, Saifur Rahman Abdul Ghafar telah menyatakan bahawa agensi-agensi moden DEB seperti bank-bank tempatan dan sebagainya.

Jana sebuah kerajaan oleh rakyat. Beliau beretapa dengan peribadi ahli parlimen itu bahawa alip-mengalahkan peribadi / peribadi peribadi yang telah diwujudkan dan diwujudkan dengan berbagai-bagai bentuk yang telah ada.

Beliau telah mencadangkan beberapa bentuk program yang berbeza-beda seperti \$19 bilion untuk membantu \$30 bilion Kurangan dan lain-lain. Beliau telah mencadangkan pelbagai bentuk program yang berbeza-beda.

kemungkinan sebanyak RM 3,000 bilion. Beliau telah mencadangkan peribadi peribadi yang telah diwujudkan dan diwujudkan dengan berbagai-bagai bentuk yang telah ada.

Beliau telah mencadangkan beberapa bentuk program yang berbeza-beda seperti \$19 bilion untuk membantu \$30 bilion Kurangan dan lain-lain. Beliau telah mencadangkan pelbagai bentuk program yang berbeza-beda.

menyatakan RM 3,000 juta lagi untuk peribadi peribadi yang telah diwujudkan dan diwujudkan dengan berbagai-bagai bentuk yang telah ada.

Beliau telah mencadangkan beberapa bentuk program yang berbeza-beda seperti \$19 bilion untuk membantu \$30 bilion Kurangan dan lain-lain. Beliau telah mencadangkan pelbagai bentuk program yang berbeza-beda.

Program bantu rakyat termiskin

# Melaka terima \$1.3j peruntukan

**KUALA SUNGAI BARU, Jumaat** — Kerajaan negeri menerima peruntukan \$1.3 juta daripada Kementerian Pembangunan Negara dan Luar Bandar dan Unit Penyelidikan Pelaksanaan Jabatan Perdana Menteri untuk melaksanakan program pembangunan rakyat termiskin.

Ketua Menteri, Datuk Seri Abdul Rahim Tamby Chik, berkata peruntukan itu untuk program industri kampung (\$600,000), program kekuluaran zat makanan (\$60,000) dan projek kecil luar bandar dan program pembangunan (\$241,500).

Beliau berucap merasmikan Projek Perumahan Sikap Pembangunan Rakyat Termiskin Kampung Ayer Molek dan Program Seiring Sejalan anjuran Kemas di Balai Raya Kampung Ayer Molek dekat sini, hari ini.

Katanya, Program Seiring Sejalan adalah sebahagian daripada usaha kerajaan memerangi kemiskinan di negeri ini serta membawa pembangunan ke kampung yang mundur.

Beliau yakin program itu akan mengtkis 'sin-



DATUK SERI RAHIM

Oleh NAZAR ABDUL

drom subsidi' yang menjejaskan usaha pembangunan rakyat desa.

Katanya, program yang bercorak gotong-royong itu akan menanani semangat setiakawan dan kecintaan rakyat kepada sesuatu projek pembangunan yang dilaksanakan.

Menurutnya, kejayaan program itu bergantung kepada sokongan dan kerjasama antara pihak kerajaan dan rakyat kerana kedua-duanya mempunyai matlamat yang sama, iaitu mewujudkan kehidupan yang lebih baik dan sempurna.

"Kerajaan dan rakyat perlu seiring sejalan bagi mencapai matlamat utama Dasar Ekonomi Baru (DEB), iaitu membasmi kemiskinan," katanya.

Di majlis itu, Datuk Seri Rahim menyerahkan 45 anak angkat kepada penduduk kampung berkenaan yang menyertai program seiring sejalan dan menyerahkan bantuan makanan berzat kepada penduduk termiskin kampung itu.

Ketua Menteri juga menyerahkan kunci rumah kepada dua penduduk termiskin. Rumah baru mereka dibina secara gotong-royong oleh penduduk kampung.

Subj Spm - 6 JA 140 PP 27/1/90

# Kemiskinan petani masih berterusan MS/10

**PEMBANGUNAN** perit dan tali air banyak memberi sumbangan kepada sektor pertanian. Begitu juga dengan Rancangan Penanaman Semula dan Pemuliharaan Tanah Terbiar. Kerajaan meletakkan tugas ini kepada beberapa agensi iaitu Rida dan Felcra serta beberapa agensi lain.

Rida memupulkan perhatian kepada usaha penanaman semula, terutama di kawasan penanaman getah yang dianggap tidak produktif. Ini diganti dengan getah yang boleh mengeluar hasil yang tinggi atau tanaman lain seperti kelapa sawit. Usaha penanaman dan pemuliharaan tanah terbiar akan terus ditubuhkan oleh Felcra. Pada tempoh RML (1986-90) Felcra memulihkan 110,000 hektar tanah terbiar untuk ditanam dengan kelapa sawit, getah dan koko.

Sebahagian besar tanah terbiar yang dikenali pasti untuk dipulihkan ialah di Kedah, Kelantan, Perak dan Terengganu.

Di samping itu, kerajaan mengadakan beberapa galakan lain untuk meningkatkan daya pengeluaran petani. Antaranya pelaksanaan sistem harga minimum terjamin bagi pengeluaran padi, mengubah dasar cukai eksport beberapa barangan pertanian, serta kawalan dan peningkatan hasil pertanian lain. Cara ini bererti memberi perlindungan kepada petani daripada merentasi harga padi mereka pada paras tertentu yang dianggap terlalu murah. Pelaksanaan sistem ini ternyata berjaya memberi perangsang kepada petani meningkatkan pengeluaran mereka kerana ia lebih stabil dan terjamin.

Nasarudin Arshad (1984) pula menyatakan cukai eksport getah yang dikenakan adalah berdasarkan kepada nilai dua gred getah tertentu, iaitu RSS 3 dan SMR 20 yang diwartakan oleh kerajaan. Oleh kerana nilai dan harga getah RSS 3 dan SMR 20 lebih rendah daripada nilai dan harga getah gred-gred lain seperti RSS 1, SMR 5 dan SMR 40, diharapkan dasar cukai yang baru ini akan dapat mengurangkan jumlah cukai yang terpaksa ditanggung oleh pengeluar.

**Bahagian kedua dan terakhir tulisan WAN IBRAHIM WAN AHMAD dari Universiti Kebangsaan Malaysia ini melanjutkan perbincangan mengenai persoalan mungkinnya pelbagai agensi pertanian di negara ini berjaya membatasi kemiskinan petani desa?**

daripada sektor bukan pertanian. Di kawasan di mana pertambahan pendapatan daripada barangan bukan pertanian adalah kecil, maka pengurangan kadar kemiskinan yang diperolehi di kawasan IADP adalah lebih kecil (Chamsuri Siwar, 1984).

Pendeknya data yang diperolehi daripada pelbagai kajian mendapati walaupun kerajaan menghabiskan berjuta-juta ringgit untuk memodenkan sektor pertanian, hasil yang diperolehi adalah belum begitu memuaskan.

Satu perkara yang jelas ialah tidak adanya penilaian susulan yang dibuat ke atas keberkesanan pemberian subsidi kepada petani. Contohnya, kerajaan menyerahkan kepada agensi tertentu untuk menyeluruhkan subsidi baja kepada petani tanpa berusaha mencari maklum balas sama ada subsidi itu diterima oleh kumpulan sasaran atau sebaliknya. Setakat ini kerajaan menghabiskan wang berjumlah ringgit untuk pemberian subsidi. Banyak disugutan bahawa pemberian subsidi ini disalahgunakan oleh kumpulan tertentu. Skim subsidi ini sepatutnya diberi kepada petani miskin yang benar-

tohnya, pemerintah menetapkan tanah pertanian tidak boleh ditinggalkan terbiar, sebaliknya perlu ditanam secara berkelompok. Petani di situ diwajibkan menanam hanya satu jenis tanaman tertentu saja dalam satu musim menanam. Umpamanya, selepas musim menanam padi selesai, semua petani diwajibkan menanam tebu. Jadi dalam musim ini di mana-mana pun juga di kawasan tertentu di Pulau Jawa akan hanya dijumpai tanaman tebu memenuhi sawah. Pemerintahnya melantik pegawai khusus untuk memastikan tidak ada petani yang tidak mengerjakan sawah mereka.

Nampanya dengan dasar pertanian seperti yang dicurahkan di Pulau Jawa itu, pemerintah Indonesia dapat memastikan rakyatnya memperoleh hasil dan pendapatan memuaskan. Walaupun tidak ada skim subsidi yang diberi kepada petani, tetapi Indonesia dianggap berjaya mencapai tahap di mana keperluan barangan asas pertanian seperti padi, jagung dan tebu (gula) memenuh keperluan dalam negaranya tanpa perlu mengimport.

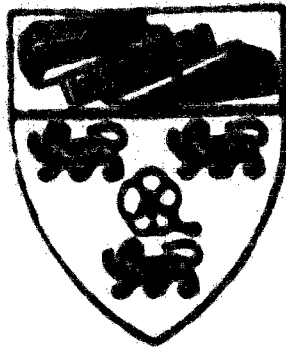

# TAMAT

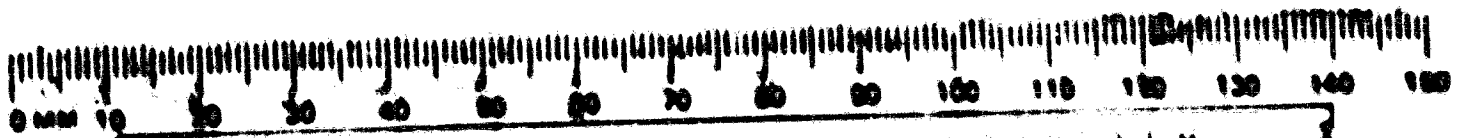

UNIVERSITY OF MALAYA LIBRARY . MICROFILM .

