

LAMPIRAN A.

THE FEDERAL TERRITORY

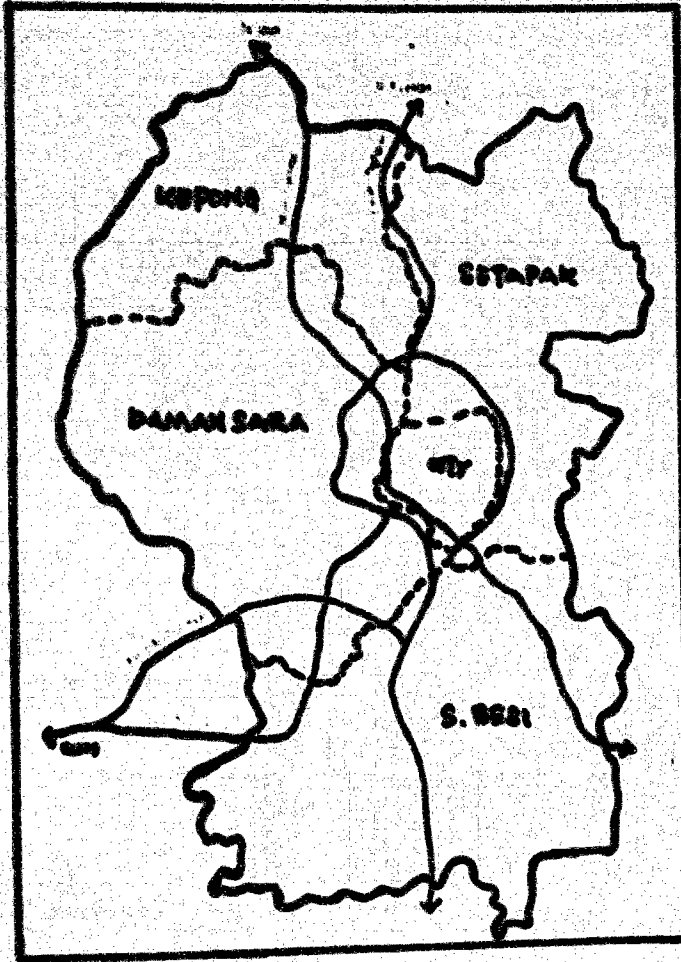

**PETA SEMPADAN KAWASAN WILAYAH PERSEKUTUAN.
KUALA LUMPUR.**

KUALA LUMPUR STRUCTURE PLAN KEY DIAGRAM

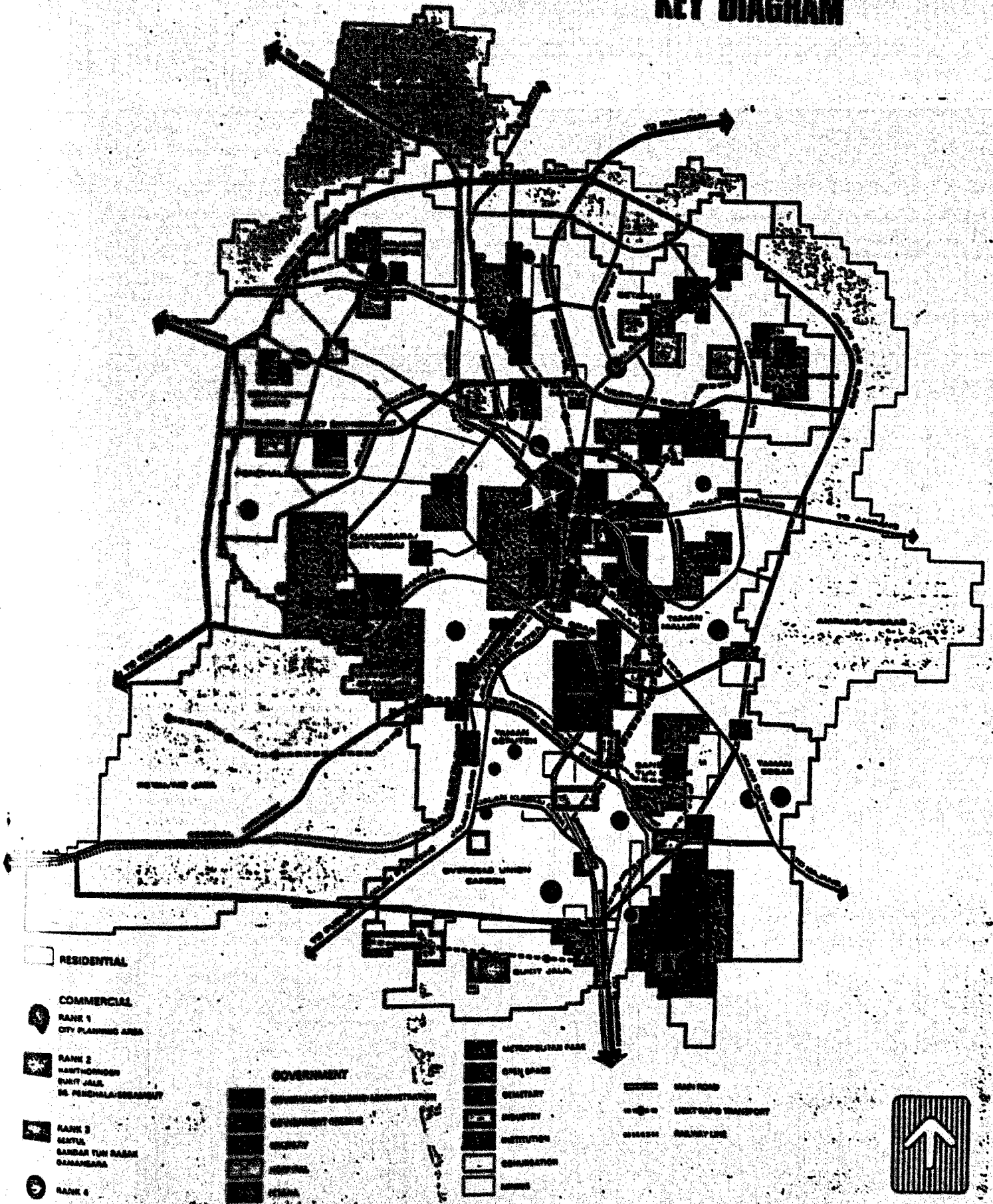

RESIDENTIAL

COMMERCIAL

RANK 1
CITY PLANNING AREA

RANK 2
HANTHORNED
BENT JALAN
DS. PERCHALIA-SEBAGAI

RANK 3
SANTIL
SANDAR TEM BARRU
SARANGANA

RANK 4

GOVERNMENT

- GOVERNMENT OFFICES/ADMINISTRATION
- GOVERNMENT OFFICES
- EMBASSY
- LEGATION
- CHURCH

METROPOLITAN PARK

- OPEN SPACE
- RECREATION
- INDUSTRY
- INSTITUTION
- EDUCATION
- TEMPLE

ROADS

- MAIN ROAD
- LOCAL ROAD
- TRUNK LINE



LAMPIRAN C.

**ORGANIZATIONAL CHART
CITY HALL KUALA LUMPUR (1963)**

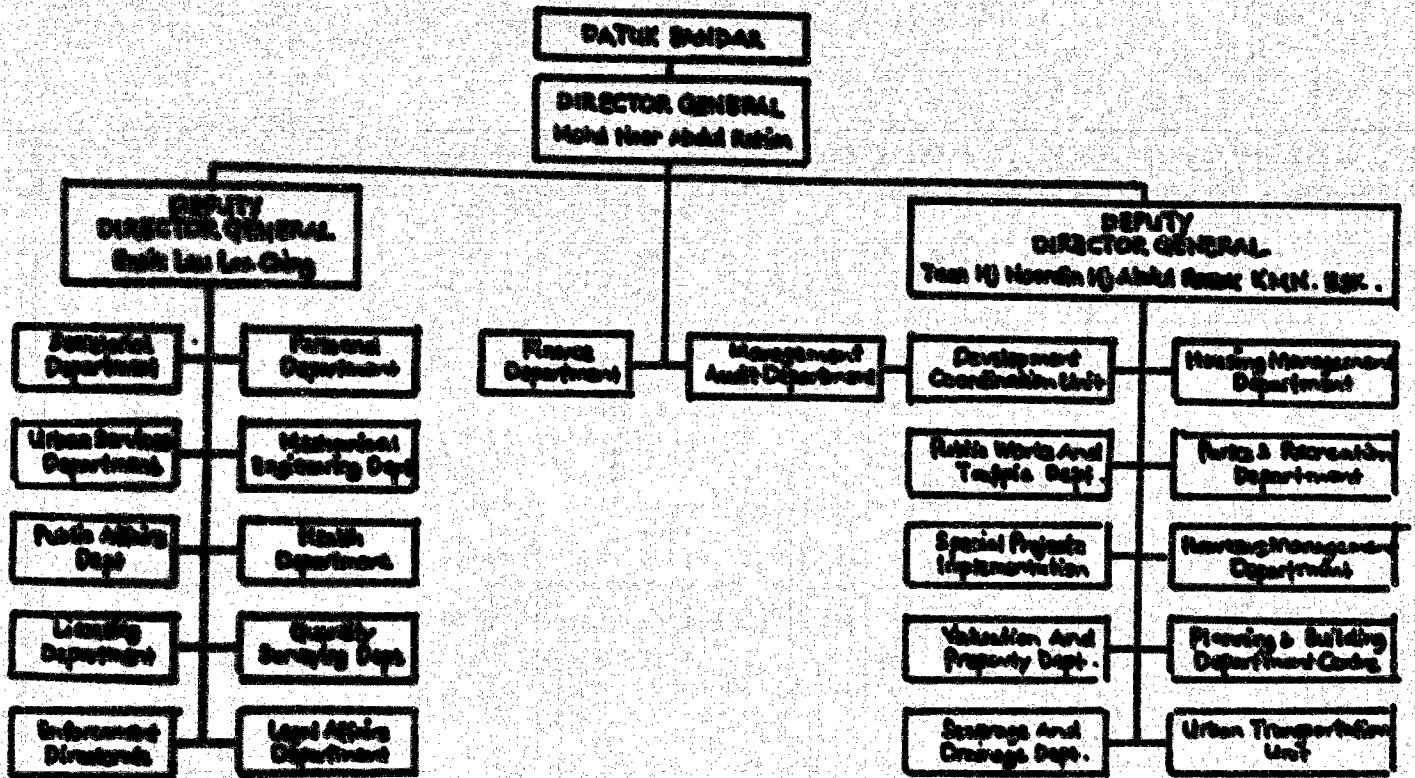

CARTA ORGANISASI DEWAN BANDARAYA KUALA LUMPUR.

TOTAL: 1907

REKAMEN / NEKAL	L/P	P.P	PERAK	NL	SEL	MS	MSA	KOM	KIM	J	PMS	SEM	SAR	Jumlah
...	3	0	0	0	0	0	0	0	0	0	4	0	11	6
...	1	12	5	45	9	4	3	2	0	0	0	0	2	6
...	3	0	1	0	2	0	0	0	1	0	5	10	0	22
...	11	4	1	18	5	7	0	7	1	1	9	20	0	64
...	43	19	22	25	19	20	2	0	11	1	35	61	26	332
...	9	2	4	7	11	2	2	1	0	0	12	4	14	68
...	121	41	63	39	44	40	7	4	13	3	72	176	97	720
...	60	39	11	22	1	0	7	13	7	18	2	21	0	247
...	3	13	1	19	9	2	0	1	0	0	7	0	0	55
...	0	4	0	1	4	0	0	0	0	0	1	0	0	2
...	7	8	2	13	0	0	0	0	0	0	1	3	0	42
...	0	1	0	0	0	0	0	0	0	0	2	0	0	3
...	12	2	0	5	1	15	0	0	0	0	1	1	0	37
...	34	29	30	53	12	35	3	3	0	0	6	32	79	333
...	205	178	140	287	123	132	23	43	37	29	200	435	137	2044

AMPTAN D.

LAMPIRAN E.

**NO. 423 JENJANG DI RUMAH
 BELAKAR BELAKAR TERLELAT
 BANGUN TAHUN 1985, 1986, 1987 DAN 1988
**

NEGERI	TAHUN				JUMLAH
	1985	1986	1987	1988	
K/PERLIS	55	72	29	94	177
...	3	13	7	59	82
PERAK	92	87	92	90	361
✓ K.LINPOR	26	26	12	38	102
BELANGOR	31	16	20	61	128
M. BENDILAN	25	21	33	35	114
MELAKA	13	21	18	10	62
JUNER	41	39	21	31	134
KELANTAN	74	60	66	54	254
TRENGGANU	37	75	42	40	194
PAHANG	38	30	51	36	155
BABAH	30	23	21	28	102
SARAWAK	69	99	40	4	212
Jumlah	544	582	485	584	2195

JENAYAH MEMBABITKAN PELAJAR ANTARA 1986 - 1988

	1986	1987	1988		
Kedah Perlis	66	72	142	6	66
	67	80	69	4	68
	68	94	178	5	69
P Pinang	66	13	15	4	6
	67	7	18	3	4
	68	59	77	15	44
Pangk	66	67	111	11	78
	67	88	117	10	87
	68	98	136	23	97
Selangor	66	15	16		15
	67	20	35		23
	68	91	85	6	85
W Pelandukan,	66	28	36	4	28
	67	12	17	3	12
	68	38	47	3	35
NI Sembilan	66	21	2	18	7
	67	33	35	2	31
	68	38	73	5	35
Malaka	66	21	21		21
	67	18	19	1	17
	68	16	23	4	6
Johor	66	36	38	9	36
	67	23	35	3	26
	68	31	47	1	30
Pahang	66	38	38	2	38
	67	51	60	12	58
	68	35	61		35
Terengganu	66	75	78	21	54
	67	42	42	11	31
	68	40	69	1	39
Kelantan	66	66	62	3	57
	67	66	139	2	64
	68	66	99	1	65
Sabah	66	23	28	1	22
	67	21	47	4	17
	68	28	47		28
Sarawak	66	36	106	15	52
	67	46	25	7	33
	68	4	14		4

Sering berlaku

JENAYAH PELAJAR

di luar

waktu sekolah

Banyak faktor penyebab

PELAJAR yang terlibat dalam kegiatan jenayah bukan saja datang daripada keluarga yang suah kehidupannya, malah ada antara mereka mempunyai latar belakang keluarga yang baik dan berade.

Menurut Inspektor Anni Harun daripada Unit Ertan Jenayah, Ibu Pejabat Polis Bukit Aman, banyak faktor yang menyebabkan mereka terlibat, antaranya:

1. ● Keaan pergaulan bebas dan terpengaruh dengan rakan-rakan sebaya yang rusak akhlak.
2. ● Kurang perhatian ibu bapa yang membiarkan anak-anak mereka terlalu bebas.
3. ● Sibap ibu bapa memarah kepada anak-anak dan tidak mahu mengaku kesalahan yang dilakukan oleh anak-anak mereka.

4. ● Kurang diarahkan agama.

5. ● Desakan hidup.

Katanya, oleh kerana perangkaan menunjukkan banyak kes berlaku di luar waktu sekolah, usaha yang berkesan untuk menyekat kejadian ini ialah dengan memberi pengawasan kepada pelajar, terutamanya sebelum mereka ke sekolah dan selepas sekolah.

Berlainan lagi dengan sikap setengah ibu bapa yang cuba melindungi anak-anak mereka, sebaliknya memarahi pihak yang berusaha memulihkan anak-anak mereka untuk kembali ke pangkal jalan.

LAMPIRAN I.**Statistik Mengenai Kes-tes Juwana Yang Dikendalikan
Oleh Kementerian Kebajikan Masyarakat di seluruh
Malaysia.**

Kesalahan Jenayah	1985	1986	1987	1988
1. Bersabit dengan harta benda	2,817	2,963	2,945	2,886
2. Bersabit dengan orang	341	256	255	290
3. Kesalahan jantina	19	31	38	32
4. Melanggar Ordinan tahanan	18	21	30	14
5. Melanggar Ordinan kastam dan Renda	7	15	11	5
6. Judi	94	123	117	164
7. Melanggar Undang-undang Kecil Perbandaran	8	2	24	8
8. Lalu lintas	11	21	30	26
9. Lain-lain	562	425	601	553
Jumlah kecil	3,877	3,857	4,051	3,978
Memerlukan jagaan dan perlindungan di bawah sec.36	102	135	149	137
Tidak terkawal	206	213	288	230
Jumlah	4,185	4,205	4,408	4,345

LAMPIRAN I.

**Statistik Mengenai Kes-kes Juwena Yang Dikendalikan
Oleh Kementerian Kebajikan Masyarakat di Wilayah
Persekutuan Tahun 1968.**

Kesalahan Jenayah	Bilangan.
1. Bersabit dengan harta benda	378
2. Bersabit dengan orang	28
3. Kesalahan jantina	8
4. Melanggar Ordinan tahanan	-
5. Melanggar Ordinan kastam dan Hkalis	-
6. Judi	22
7. Melanggar undang2 kecil Perbandaran	1
8. Lalu lintas	-
9. Lain-lain	160
Jumlah	597

LAMPIRAN J.

**Statistik Mengenai Kes-kes Juwana Yang
Telah Dapat Tampung Penyelidikan Di seluruh
Malaysia.**

Tahun	Bilangan Kes	Peratus
1983	1,974	85.1 %
1984	869	83.7 %
1985	934	83.3 %
1986	1,218	79.3 %
1987	1,551	81.2 %
1988	1,415	86.3 %

LAMPIRAN K.

Perangkaan Juvana Yang dilaporkan Hilang

	Melayu Hil/(Kes)	Cina Hil/(Kes)	India Hil/(Kes)	LLB Hil/(Kes)	JUMLAH Hil/(Kes)
1986					
Lelaki	196 (106)	96 (35)	88 (35)	1 (0)	381 (176)
P'puan	310 (172)	166 (62)	103 (42)	4 (0)	583 (276)
	506 (278)	262 (97)	191 (77)	5 (0)	964 (452)
1987					
Lelaki	366 (174)	111 (71)	177 (78)	6 (4)	660 (327)
P'puan	473 (237)	289 (126)	212 (92)	10 (5)	984 (460)
	839 (411)	400 (197)	389 (170)	16 (9)	1644 (787)
1988					
Lelaki	387 (69)	146 (20)	201 (31)	3 (0)	737 (120)
P'puan	527 (95)	270 (34)	239 (26)	9 (4)	1045 (159)
	914 (164)	416 (54)	440 (57)	12 (4)	1782 (279)
1989 (Qgos)					
Lelaki	220 (27)	186 (20)	33 (5)	0 (0)	439 (52)
P'puan	534 (70)	133 (17)	27 (4)	7 (0)	701 (93)
	754 (97)	319 (37)	60 (9)	7 (0)	1140 (143)

NOTA: LLB = Lain-lain Bangsa; Hil/(Kes) = Hilang/Keputusan

Berikut pecahan umur perangkaan juvana yang dilaporkan hilang dalam tempoh yang sama adalah seperti berikut : -

	18th ke 14th	14th ke 10th	10th kebawah	JUMLAH
1986	671	255	38	964
1987	1117	427	100	1644
1988	1163	504	116	1782
1989 (Qgos)	756	320	62	1140

Dari statistik berkenaan, boleh dirumuskan bahawa masalah kehilangan dari rumah di Malaysia masih berterusan. Disamping itu dari statistik ini juga menampakkan bahawa juvana perempuan lebih cenderung meninggalkan rumah dari lelaki.

LANPIRAN I.

16/27/

SEKOLAH TUNIS BAKTI SUNGAI BESI
 BATU 6 1/2, JALAN SUNGAI BESI,
 57100, KUALA LUMPUR.

Nama Sekolah: Sekolah Tunas Bakti Sungai Besi.

Luasan Kawasan: 87 ekar (hanya 39 ekar sedang digunakan untuk bangunan Sekolah)

Umur Panchani: 15+ tahun - 18 tahun
 semasa diperintah masuk oleh Mahkamah Juwena.

Umur Tahanan: 3 tahun diatas - Perintah Mahkamah Juwena dibawah akta Mahkamah Juwena 1947.

I. Bilangan Murid murid Sekarang:

Melayu = 80 orang
 Cina = 24 orang
 India = 35 orang
Jumlah = 139 orang

II. Penjenisan Kes-Kes Mengikut Kesalahan:

a. Bersabit dengan harga benda = 111
 b. Bersabit dengan orang = 2 orang
 c. Kesalahan kesalahan dengan dedah = 12 orang
 d. Kes jeraan dan perlindungan = -
 e. Kes tidak terkawal = 10 orang
 f. Kesalahan kesalahan Jantina = 3 orang
 g. Judi = -
 h. Trafik = -

Jumlah = 138

III. Pembahagian Kes Kes Mengikut Kumpulan Umur:

15+ tahun - 16 tahun = 7 orang
 16+ tahun - 17 tahun = 21 orang
 Lebih dari 17 tahun = 110 orang
Jumlah = 138 orang

IV. Pencerahan semasa dalam Cubaan Iesent:

a. Melanjutkan pelajaran = 2 orang
 b. Melanjutkan latihan = -
 c. Membantu ibu/bapa & keluarga = 13 orang
 d. Membuat kerja sendiri = 4 orang
 e. Memperolehi pekerjaan dengan Matikan = 4 orang

Jumlah = 23 orang.

V. Peruntukan Bagi Tahun 1987:

a. Geji Kekitangan dan Elaun = \$377,974.00
 b. Perkhidmatan/Bekalan dan lain lain = \$281,724.00
 Jumlah = \$659,698.00

*Cost Dept.
 p/ujian
 pd. pelayar yg
 selalunya*

VI. Perbelanjaan bagi setiap murid:

1 tahun = \$4,327.00
 1 bulan = \$ 360.00

→ Cost Dept = data → 1987, 1988/1989.

SEKOLAH TUNAS BAKTI SUNGAI BESI,
KEMENTERIAN KEBAJIKAN MASYARAKAT,
BATU 6, JALAN SUNGAI BESI,
KUALA LUMPUR.

A. MATLAMAT:-

Untuk mendidik Juwana kepada kehidupan yang lebih berfaedah dengan memaju dan memperbaiki kelakuan, meningkatkan kemampuan serta kebajikan mereka.

B. SEJARAH:-

1947 - Di Sungai Buluh dengan nama Kem Sungai Buluh.

1952 - Berpindah ke Sungai Besi dengan nama Sekolah Laki-laki Sungai Besi, Kuala Lumpur.

1982 - Bertukar nama ke Sekolah Tunas Bakti Sungai Besi, Kuala Lumpur.

Sekolah Tunas Bakti Sungai Besi, Kuala Lumpur adalah ~~diributikan untuk pendidikan lelaki sahaja.~~

C. SAOP:-

atas Perintah Mahkamah dibawah Seksyen 12(1)(f)akta Mahkamah Juwana 1947 kerana:-

- Jonayah Kanak-Kanak.
 - Jagaan dan perlindungan.
 - Tidak Terkawal. *berdiri yg tidak boleh dikawal oleh keluarga.*
- Umur - 15 tahun sehingga 18⁰ tahun semasa Perintah Mahkamah dibuat.

D. TEMPUH PERINTAH:-

3 Tahun

E. PELAJARAN:-

1. Akademik:-

- Dalam Institusi
- ~~luar Institusi (Pelajaran Formal)~~

2. Vokosional:-

- Pertukangan Kayu.
- Kraftangan.
- Jahitan.
- Pertanian. *J. Teknik Pertanian - luas & jualan*
- Kimpalan. *sendiri ds. J. Barah.*
- Motomekanik. *tiada?*
- Gunting Rambut.
- Vokosyen luar.

F. PERMAINAN:-

1. Permainan Dalam:-

- Catur.

2. Permainan Luar:-

- a) Bolasepak
- b) Bola tampar.
- c) B. minton.
- d) Sepak takraw.
- e) ~~Badminton~~
- f) Bola keranjang
- g) Olahraga.

G. KAUNSELING DAN BIMBINGAN:-

- 1. Individu.
- 2. Kelompok (House Talk)
- 3. Gotong royong.

H. PENDIDIKAN UGAMA DAN MORAL:- (Guna Sambilan) - Ina Masjid S.B. - Ag. Ker. Agri. Teachers

- 1. UGAMA ISLAM. 8-30 - 9.30 mlm setiap hari
- 2. UGAMA BUDDHA. 2-30 - 3.30 pg
- 3. UGAMA HINDU.
- 4. UGAMA KRISTIAN. 12-30 - 1.30 } hari minggu
2-30 - 3.30 }

I. KESEHATAN KAWASAN:-

- 1. Pengakap.
- 2. Bulan Sabit Merah.
- 3. Mencegah Kebakaran.
- 4. Kompang.
- 5. Pancaragam (Brass Band)
- 6. ~~Sukan~~
- 7. Bersilat.

J. KEISTIMEWAAN:-

- 1. Cuti balik kerumah.
- 2. Wang Saku.
- 3. Cuti hujung minggu.
- 4. Perkolahan.

telah ada cuti kelas setelah waktu cray - 6.00 petang.

K. TATATEKTIB:-

Sekolah Tunas Bakti Sungai Besi adalah Institusi terbuka yang mempunyai tatatertib yang tertentu.

Jadual waktu harian yang telah ditetapkan dikenakan disekolah ini seperti waktu bangun pagi, waktu belajar, latihan vokasional, waktu makan, waktu riadah dan waktu tidur.

Hukuman dikenakan apabila perlu dengan cara pembatalan keistimewaan

L. LEMBAGA PELAWAT:-

Sekolah ini mempunyai sebuah Lembaga Pelawat yang dianggotai oleh 13 orang ahli. 10 lelaki dan 3 wanita.

Perkara ini dilantik oleh Y.B. Menteri Kebajikan Masyarakat dan bertanggungjawab bagi:-

- Menjamin pengurusan yang licin dan cekap diinstitusi ini.
- Membantu dalam rancangan pemulihan penghuni.
- Membuat syor-syor mengenai pengurusan institusi ini

M. SELIANI-

Seorang Juwana boleh dibebaskan dari Sekolah Tunas Bakti Sungai .
Boleh oleh Y.B.Menteri Kebajikan Masyarakat sebelum cukup 1 tahun atau
diluluskan oleh Lembaga Pelawat sebelum tamat tempoh tahanannya.

Dalam tempoh tersebut, diletakkan dibawah soliaan Pegawai Akhlak
yang akan memberi bimbingan dan pertolongan dalam usaha pemulihannya.
Setelah tamat tempoh tersebut mereka diletakkan dibawah soliaan
lanjutan selama satu tahun oleh Pegawai Akhlak dimana ia dibebaskan.

Sekian, terima kasih.

10
11
12
13
14
15
16
17
18
19
20
21
22
23
24
25
26
27
28
29
30
31
32
33
34
35
36
37
38
39
40
41
42
43
44
45
46
47
48
49
50
51
52
53
54
55
56
57
58
59
60
61
62
63
64
65
66
67
68
69
70
71
72
73
74
75
76
77
78
79
80
81
82
83
84
85
86
87
88
89
90
91
92
93
94
95
96
97
98
99
100

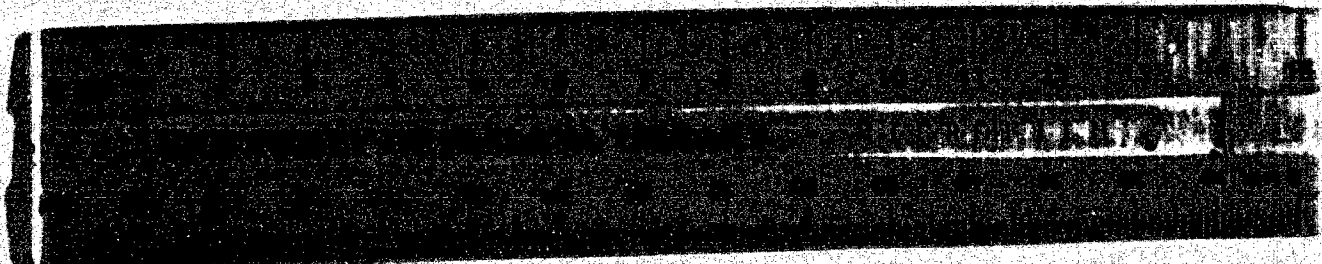

1. PROGRAM

Pencegahan dan pemulihan

2. TUJUAN PERKHIDMATAN

Memulih anggota masyarakat yang rosak akhlak menyesuaikan diri semula ke dalam masyarakat.

3. PENCAPAIAN TUJUAN

Bagi mencapai tujuan di atas, aktiviti ini menyediakan perkhidmatan institusi dan perkhidmatan luar bagi pesalah juvana dan juga bagi wanita dan gadis yang terdedah kepada bahaya moral. Ini dicapai melalui penguatkuasaan undang-undang, kaedah-kaedah dan peraturan-peraturan berikut:--

- I. Akta Mahkamah Juvana 1947;
- II. Akta Perlindungan Wanita dan Gadis 1973;
- III. Acara Kanun Keseksaan;
- IV. Peraturan Tempat Tahanan 1950;
- V. Peraturan-peraturan Sekolah Yang Diluluskan 1981;
- VI. Peraturan-peraturan Aarama Akhlak 1982;
- VII. Kaedah-kaedah Perlindungan Wanita dan Gadis (Tempat Perlindungan) 1982;
- VIII. Peraturan-peraturan Jawatankuasa Kebajikan Juvana (Perlembagaan dan Kewajipan) 1978/1988.

4. PENGURUSAN AKTIVITI

Perkhidmatan Pemulihan Akhlak diketuai oleh seorang Pengarah dan 3 orang Pegawai Kanan yang bertanggungjawab terhadap pengurusan aktiviti ini. Jumlah 24 buah institusi ditedbirkan dengan mempunyai muatan berjumlah 1845 penghuni dengan perjawatan seramai 562 orang kakitangan termasuk urusan perkhidmatan luar.

B. PERKHIDMATAN INSTITUSI

(a) Rumah Tahansentara/Arama Akhik

Sebanyak 9 buah Rumah Tahansentara/Arama Akhik telah disediakan. 8 buah di Semenanjung Malaysia (termasuk sebuah untuk budak-budak perempuan) dan sebuah di Sabah. Institusi ini adalah seperti berikut :-

Arama Pokok Sena	-	30 orang
Arama Paya Terubong	-	30 orang
Arama Sibin	-	30 orang
Arama Sentosa	-	30 orang
Arama Bahagia	-	30 orang
Arama Bukit Baru	-	30 orang
Arama Bukit Senyum	-	30 orang
Arama Rusila	-	30 orang
Arama Kota Kinabalu	-	25 orang
		<u>285 orang</u>

Arama-arama ini bertujuan seperti berikut :-

- i. Untuk memberi kemudahan tahansentara kepada pesalah juana yang menunggu perbicaraan di Mahkamah;
- ii. Untuk memberi kemudahan jagan, didikan dan latihan kepada pesalah juana yang diletakkan di bawah Perintah Cukai Akhik;
- iii. Untuk memberi kemudahan tahanan sementara kepada pesalah juana yang menunggu pemindahan ke sekolah akhik;
- iv. Untuk memberi kemudahan latihan dan tempat tinggal kepada juana yang dibebaskan daripada sekolah-sekolah Akhik di bawah Cukai Lesen dan Seliaan Lanjutan, dalam proses penyusunan kembali kepada keluarganya.

(b) Aserna Achiak

Aserna ini ditubuhkan untuk memberi kemudahan tempat tinggal sementara kepada juvna yang ditetak di bawah Perintah Cubaan Achiak oleh berana keadaan di rumah mereka kurang memuaskan untuk pemulihan mereka. Oleh yang demikian, mereka perlu dipisahkan dari keluarga buat sementara waktu dan jangka masa ini tidak boleh lebih dari 12 bulan. Aserna ini juga memberi kemudahan tempat tinggal kepada kas-kas di bawah penyediaan Pegawai Achiak yang memerlukan tempat tinggal sementara semasa mereka berusaha mencari tempat tinggal tetap. Kas-kas ini biasanya terdiri daripada juvna yang sedang meneruskan pelajaran mereka atau yang sedang bekerja atau yang sedang menjalani latihan-latihan pekerjaan di bandar-bandar.

Aserna Achiak ini dan mustannya adalah seperti berikut :-

Aserna Achiak Datar Karamat	--	15 orang
Aserna Achiak Subang Jaya	--	15 orang
Aserna Achiak Johor Bahru	--	15 orang
		<hr/>
		45 orang

(c) Sekolah Achiak (Sekolah Tunas Bakti)

Sekolah Achiak bertujuan mendidik pecah juvna kepada suatu kehidupan yang berfaedah. Usaha-usaha ditumpukan untuk membekali bakuluan, memaju dan meningkatkan kemampuan serta ketahanan juvna yang berkenaan agar mereka dapat hidup berdisiplin dan berdikari.

Untuk mencapai tujuan ini, 7 buah Sekolah Achiak disediakan. 5 buah di Semenanjung Malaysia termasuk sebuah untuk budak-budak perempuan. Negeri Sabah dan Sarawak masing-masing mempunyai sebuah sekolah.

Sekolah berkenaan dan mustannya adalah seperti berikut :-

Sekolah Tunas Bakti	-	150 orang
Teluk Air Tawar		
Sekolah Tunas Bakti Taiping	-	150 orang
✓ Sekolah Tunas Bakti Sg. Besi	-	150 orang
Sekolah Tunas Bakti Jerantut	-	200 orang
h Sekolah Tunas Bakti Sg. Lurah	-	150 orang
Sekolah Tunas Bakti Kota Kinabalu	-	25 orang
Sekolah Tunas Bakti Kuching	-	80 orang
		<hr/>
		905 orang

(d) Pusat Pertindungan Wanita dan Gadis -- (Taman Sari Puteri)

Pusat Pertindungan Wanita dan Gadis bertujuan memberi pemulihan kepada wanita dan gadis yang rosak akhlak dan yang terdedah kepada bahaya moral. Mereka ini terdiri daripada yang dibawah umur 21 tahun. Mereka yang terancam kepada bahaya keruntuhan akhlak boleh juga diberi kemudahan pemulihan atas pemohonannya sendiri dan bagi golongan ini tiada batasan umur. Di sini mereka diberi pemulihan dan latihan ke arah pembentukan akhlak sesuai dengan norma dan nilai masyarakat. Mereka di latih dalam berbagai bidang vokasional yang akan dapat menangkapihkan diri mereka untuk berfikeri apabila dibebaskan kelak.

Untuk mencapai tujuan ini 5 buah pusat Pertindungan Wanita dan Gadis diwujudkan:-

Taman Sari Puteri Batu Gajah	--	200 orang
Taman Sari Puteri Cheras	--	30 orang
Taman Sari Puteri Rambau	--	200 orang
Taman Sari Puteri Miri	--	100 orang
Taman Sari Puteri K. Kinabalu	--	100 orang
		<hr/>
		630 orang

(e) Lembaga Pelawat

Lembaga Pelawat diantik oleh Y.B. Menteri Keadilan Masyarakat bagi membantu pentadbiran di Sekolah Akhlak dan Pusat-pusat Pertindungan Wanita dan Gadis.

Tugas mereka ialah :-

- (i) Untuk membuat lawatan-lawatan ke Institut berkenaan memastikan perjalanan pentadbiran yang lalin dan cekap;
- (ii) Mengkaji kemajuan penghuni-penghuni dan seterusnya mempertimbangkan pembebasan mereka;
- (iii) Membantu dalam mengadakan kemudahan-kemudahan tambahan dan usaha-usaha mendapatkan pekerjaan kepada penghuni-penghuni berkenaan.

Lembaga Pelawat merupakan suatu sumbangan daripada masyarakat yang boleh memainkan peranan dalam memaju usaha pemulihan di mana sokongan masyarakat sangat diperlukan. Terdapat 12 Lembaga Pelawat yang terdiri dari 7 buah untuk Sekolah Akhlak dan 5 buah untuk Pusat Pertindungan Wanita dan Gadis.

(f) Aktiviti Di Institusi-Institusi

Kemudahan-kemudahan pemuliharaan yang diadakan bagi perhidmatan institusi di Rumah Tahansentara/Arena Aktiak, Sekolah Aktiak, Pusat Pertindungan Wanita dan Gadis adalah seperti berikut :-

Jagaan dan Pertindungan

Mengadakan kemudahan tempat tinggal, makan minum, pakaian, rawatan dan jagaan;

Penasihat, Simbahing dan Kaunseling

Ini adalah aspek terpenting dalam pemuliharaan. Menalui proses kerja kas dan kerja bertalimok, penghuni-penghuni diberi pertolongan untuk mengatasi kegelisahan dan kerunsingan diri bagi membentuk peribadi yang baik;

Pelajaran

Pelajaran formal yang disediakan ialah sehingga peringkat sekolah rendah, sementara mereka yang boleh mengikuti pelajaran yang lebih tinggi, dihantar ke sekolah-sekolah luar. Sejamiah besar daripada penghuni-penghuni tidak dapat menikmati kemudahan ini. Bagi mereka pelajaran mengikuti kurikulum 3M diberikan;

Latihan Vokasional

Latihan vokasional dibenut bukan sahaja untuk mengajar kemahiran-kemahiran tertentu bahkan bagi menolong penghuni-penghuni membina sikap bertanggungjawab terhadap pekerjaan. Latihan yang diberi memberi peluang kepada penghuni-penghuni mencari pekerjaan setelah dibebaskan dan membolehkan mereka menjaga kehormatan diri serta menjadi ahli masyarakat yang berguna;

Latihan Aktiak dan Riadah

Pelajaran agama dan etnik diberi sejajar dengan kepercayaan agama yang dianuti oleh seseorang penghuni. Bagi yang beragama Islam disediakan guru agama dan bagi yang beragama lain, badan-badan keagamaan berkenaan diperolehi untuk memberi pendidikan agama kepada mereka yang berkenaan;

Latihan Jasmani dan Riadah

Latihan jasmani dan riadah mengajar penghuni-penghuni menggunakan masa lapang mereka dengan berguna. Melalui terapi yang seumpama ini penghuni belajar mengukuhkan kepercayaan diri sendiri, menilai kemahuannya berbanding dengan kemahuan orang lain, memahami nilai-nilai kumpulan serta bekerja sebagai suatu pasukan bagi mencapai objektif kumpulannya.

PERKHIDMATAN LUAR

(a) Laporan Ke Mahkamah

Bagi kes pesalah juvana dan dewasa, Laporan Akhlak disediakan oleh Pegawai Akhlak. Tujuan laporan tersebut ialah untuk membantu Mahkamah dalam membuat sesuatu perintah yang sesuai bagi pemulihan pesalah berkenaan. Di bawah Mahkamah Juvana 1947 adalah menjadi kewajiban Pegawai Akhlak untuk menjalankan siasatan terhadap pesalah juvana bagi membolehkan Mahkamah menentukan suatu cara pemuliharaan yang sebaik-baiknya bagi pesalah juvana berkenaan. Sejumlah 55 orang pegawai ditugas khas bagi menjalankan perkhidmatan ini dengan dibantu oleh pegawai-pegawai lain yang diwartakan.

Bagi kes wanita dan gadis, laporan latar belakang sosial disediakan oleh Pegawai Kaabahkan Masyarakat dan Laporan Enquiry daripada Pelindung juga disampaikan kepada mahkamah untuk membuat sesuatu keputusan.

Jelaslah bahawa sistem keadilan sebagaimana yang termaktub dalam Akta Mahkamah Juvana 1947 dan Akta Perlindungan Wanita dan Gadis 1973 memberi perlindungan yang istimewa kepada pesalah juvana dan orang muda, serta kepada wanita dan gadis yang rosak akhlak.

(b) Cubaan Akhlak

Cubaan Akhlak merupakan suatu cara pemulihan dalam masyarakat. Ini adalah sebagai suatu alternatif kepada cara pemulihan yang merupakan tahanan dalam institusi. Pada hakikatnya sistem ini merupakan suatu perancangan hukuman dengan syarat pesalah beresungguh untuk mematuhi syarat-syarat yang dikenakan ke atasnya dalam tempoh ia menjalani pemulihan di bawah Perintah Cubaan Akhlak.

Tempoh masa bagi Perintah Cubaan Akhlak biasanya satu hingga tiga tahun. Sekiranya juvana berkenaan melanggar syarat-syarat Perintah Cubaan Akhlak ini, ia boleh dihukumkan semula ke Mahkamah Juvana dan boleh dikenakan hukuman lain.

(c) Cubaan Lesen

Sungguhpun setiap juvana menjalani pemulihan di institusi bagi tempoh yang ditetapkan oleh Mahkamah tetapi mereka itu boleh dibebaskan dengan lebih awal secara kebenaran (lesen) oleh Lembaga Pelawat. Dalam tempoh ini mereka diletakkan bawah penyeliaan Pegawai Akhlak dan kebenaran ini boleh ditarik balik sekiranya penyesuaiannya tidak memuaskan.

(d) Solian lanjutan

Perkhidmatan Solian Lanjutan merupakan suatu aspek penting dalam proses pemulihan. Betapa pun pemulihan yang dilakukan dalam institusi namun hanya tidak lengkap tanpa usaha-usaha selanjutnya iaitu Solian Lanjutan. Jangka waktu solian ini ditentukan oleh perbekalan undang-undang iaitu selama satu tahun.

(e) Penempatan Kerja

Pegawai Achiak berusaha untuk mendapatkan pekerjaan yang sesuai bagi mereka yang dilahirkan di bawah solian. Ia juga berusaha untuk menempatkan mereka untuk menjalani latihan bekerja di bawah rancangan-rancangan apprentice bagi melengkapkan diri mereka dengan kemahiran-kemahiran kerja yang diperlukan.

(f) Bantuan Pelancaran

Mereka yang keluar dari institusi-institusi boleh dipertimbangkan bantuan pelancaran yang maksimumnya sebanyak \$1,000.00. Kes-kes yang sesuai menjalani Cubaan Achiak dan Solian Lanjutan dipertimbangkan untuk membolehkan mereka menjalankan projek jaya-diri. Simbingan dan nasihat diberi oleh Pegawai Achiak untuk menjamin kejayaan projek-projek tersebut.

(g) Kebajikan Banduan

Bantuan kepada bekas banduan atau kepada tanggungan banduan sebagaimana yang ditunjukkan oleh Penjara atau Peristuan Bekas Banduan diberi pertimbangan sewajarnya mengikut kesesuaian kes.

(h) Jawatankuasa Kebajikan Juvena

Ahli-ahli Jawatankuasa ini adalah dilantik oleh Y.B. Menteri Kebajikan Masyarakat mengikut perbekalan dalam Akta Mahkamah Juvena 1947. Tanggungjawab Jawatankuasa ini ialah untuk membantu Pegawai Achiak dalam usaha-usaha pemulihan juvena dan juga dalam usaha pencegahan jenayah dan kerosakan achiak serta dalam kebajikan kenak-kanak dan orang muda. Dalam menjalankan usaha-usaha tersebut, Jawatankuasa perlu menggalakkan penyertaan masyarakat tempatan, dan mengadakan pelbagai aktiviti pencegahan di samping boleh menasihatkan Y.B. Menteri mengenai perlunya membuat perubahan dasar atau undang-undang berkenaan dengan kebajikan juvena.

KERUDAYAN DAN LATIHAN DI INSTITUSI AKHLAK

KERUDAYAN

- **Pelajaran Dalam Instansi**
- **Pelajaran Di Luar Instansi**
- **Pendidikan Alkitab Dan Agama**
- **Kerendang**
- **Rendak**
- **Latihan Vokasional**

LATIHAN

LELAKI

- **Perdagangan Kery**
- **Pertanian**
- **Kampung**
- **Jabatan**
- **Motor Mekanik**
- **Jabatan**
- **Pertanian**
- **Kampung**
- **Pendanaan Listrik**
- **Membeli Radio/TV**

PEREMPUAN

- **Urusan Rumah tangga**
- **Jabatan**
- **Masuk-Memasak**
- **Kraftangan**
- **Sistem Menyulam**
- **Keriting Rambut**
- **Sidik Menyedik**

STATISTIK MENGENAI KES-KES JUVANA WAKTU IMPERIAL IP API

	1985	1986	1987	1988
1. Kesalahan Jenayah				
a) Bersabit dengan harta benda	281	367	401	291
b) Bersabit dengan orang	71	71	71	54
c) Kesalahan Jantina	14	11	38	32
d) Melanggar Ordinan Tahanan	18	21	30	16
e) Melanggar Ordinan Kastam dan Eksais	7	15	11	5
f) Judi	94	123	117	161
g) Melanggar Undang-Undang Kecil Perbendaharaan	8	7	24	8
h) Lalu Lintas	11	21	30	21
i) Lain-lain	162	425	601	55
<i>lain</i>				
Jumlah Kecil	3,877	3,857	4,051	3,917
2. Memerlukan Jagaan dan Perlindungan	102	135	149	137
3. Tidak terkawal	208	213	288	23
Jumlah	4,185	4,205	4,408	36

160
597
1988
71
1
10
82

KEDUDUKAN KES WANITA DAN GADIS YANG DIKENDALIKAN MENGIKUT JENIS KES DAN KUMPULAN ETNIK

JENIS KES	1985	1986	1987	1988
Ditatih bagi pelecuren	305	450	380	108
Dianyay dan terdedah kepada bahaya moral	100	98	91	97
Tidak terkawal	19	32	53	48
Diperolehi dengan secara palsu	4	-	-	-
Permohonan sendiri	22	17	19	20
Jumlah	450	597	543	26

4.

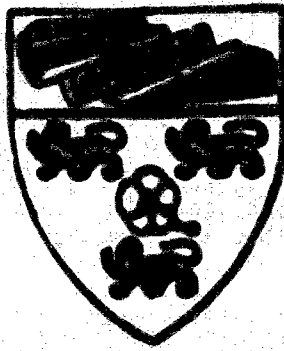

TAMAT

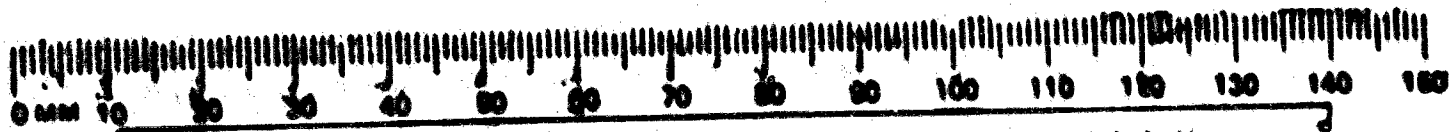

UNIVERSITY OF MALAYA LIBRARY . MICROFILM .

