

BIBLIOGRAFI.

- Bracley, R and Myers, S
Principles of Corporate Finance
Mc Graw Hill, New York, 1981.
- Browther Committee
Report of the Committee On Consumer Credit, London, 1971.
- Day, G.S and Brandt, W.K
A Study of Consumer Credit Decisions : Implications for Present and Perspectives Legislation, National Commission on Consumer Finance, Technical Studies, Vol 1, US Govn.Prin., 1973.
- David, L.L and Albert, J.D
Consumer Behaviour, Concepts And Applications, Mc Graw Hill International Edition, Singapore 1988.
- Jobson, A.P
Sale of Goods and Consumer Credit, 3rd Edition, Sweet & Maxwell, London, 1984.
- Soldving, J.R.J & Levine, J.R
Case and Materials on Commercial Transactions, Paying for the good, Consumer Credit, Part III, The Law Book Company, Sydney, 1978.
- Leplowitz, David
The Poor Pay More: Consumer Practises of Low-Income Families
Free Press of Glencoe, United States, 1963.
- Latchcant, C.D
Money, Credit and Economic Activity.
- Mitisumito, Alex S
Pertimbangan Mengambil Kredit dan Rencana Pengembalian, Ghalia Indonesia, 1978.
- Palmer
Reflections on Consumerism, 20 University of Chicago Law School, Record 19, 1973.
- Pindyck, Roberts, Rubinfeld, Daniel Li
Microeconomics, Maxwell Mac Millan, International Edition, Singapore, 1989.

Jells, R.J.G

The Informal Rural Credit Market in Malaysia, Faculty of Economics and Administration, University of Malaya, 1980.

LATIHAN ILMIAH

Alias Jaafar

Perlindungan Pengguna di Bawah Akta Sewa Beli; Kajian Kes di Kg. Bandar, Banting, Selangor, Latihan Ilmiah Ijazah Sarjana Muda Sastera, Jab. Antropologi dan Sosiologi, Universiti Malaya, 1990.

Celine Fernandez

Corak Pendapatan dan Perbelanjaan di Kalangan Penoreh Getah Ladang Changkat, ASA, Tanjung Malim, Latihan Ilmiah, Jabatan Antropologi & Sosiologi, Univ. Malaya, 1988.

Fauziah Hanim Hj. Nordin

Kemiskinan Orang Melayu di - Bandar; Satu Kajian Kes di - Kawasan Setinggalan Kg. Sentosa Wilayah Persekutuan dari Prospek 'Culture of Poverty', Latihan Ilmiah, Jabatan Antropologi & Sosiologi, Universiti Malaya, 1983.

KELUK ENGEL UNTUK BARANGAN MEWAH DAN NORMAL

PENDAPATAN

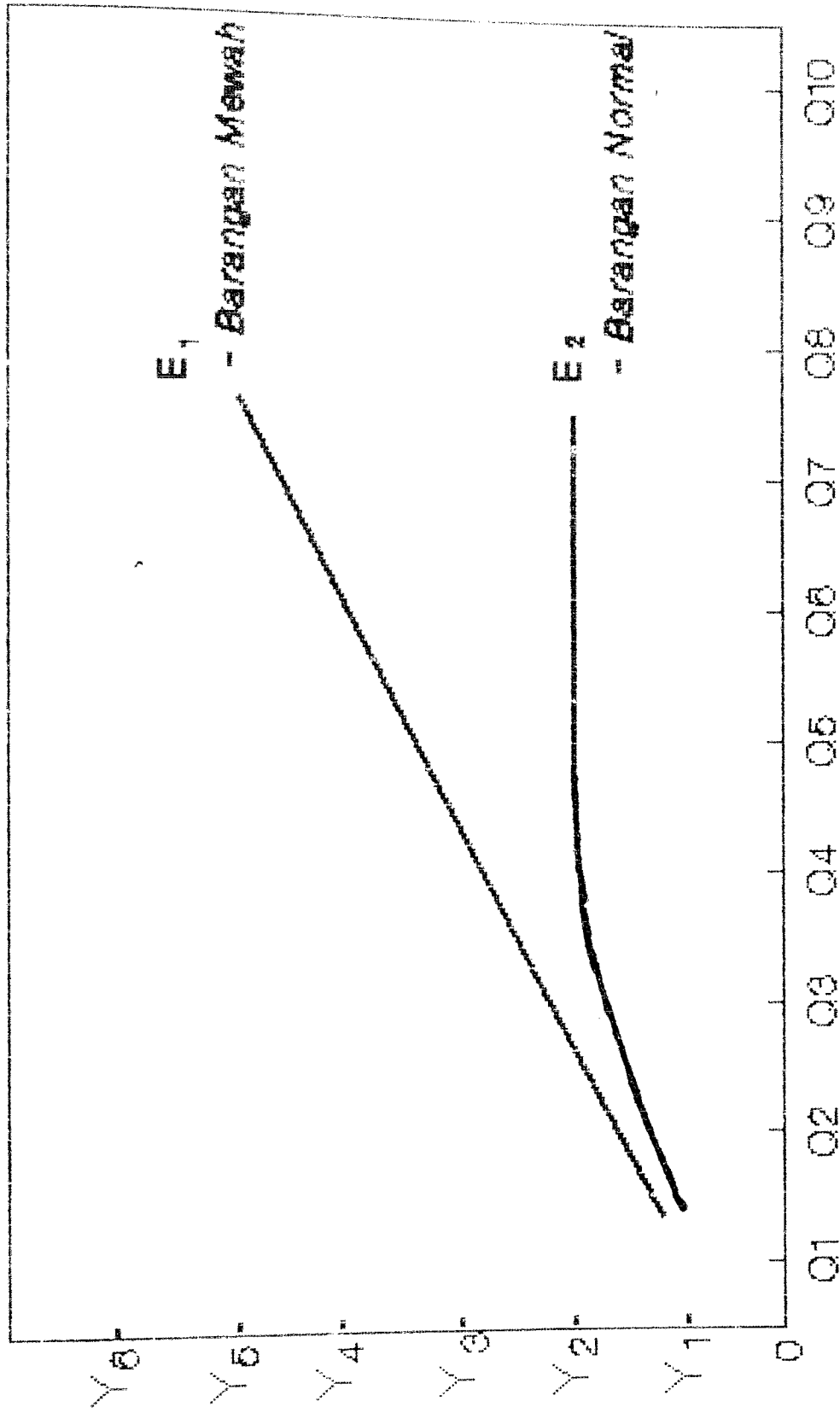

Sumber:

JUMLAH PERMINTAAN BARANGAN

Waller, N - *Intermediate Microeconomics and its application.*
(Illinois : Dryden Press, 1976)

HUBUNGAN PENDAPATAN DENGAN KREDIT, KEINGINAN DAN KOS MELEPAS

PENDAPATAN

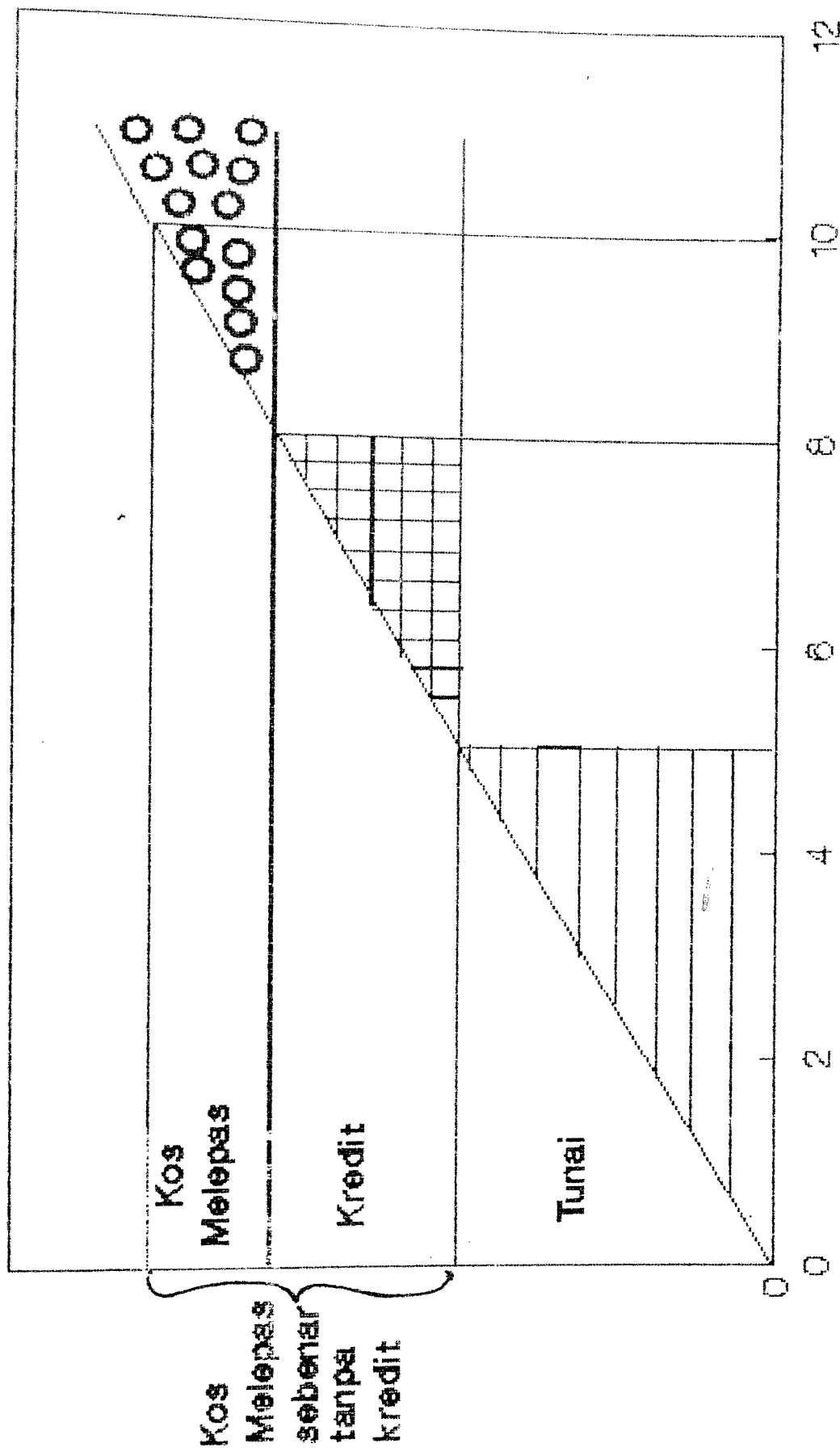

KEINGINAN

HUBUNGAN PENDAPATAN DAN PERMINTAAN BARANGAN MEWAH @ TABUNGAN

PENDAPATAN

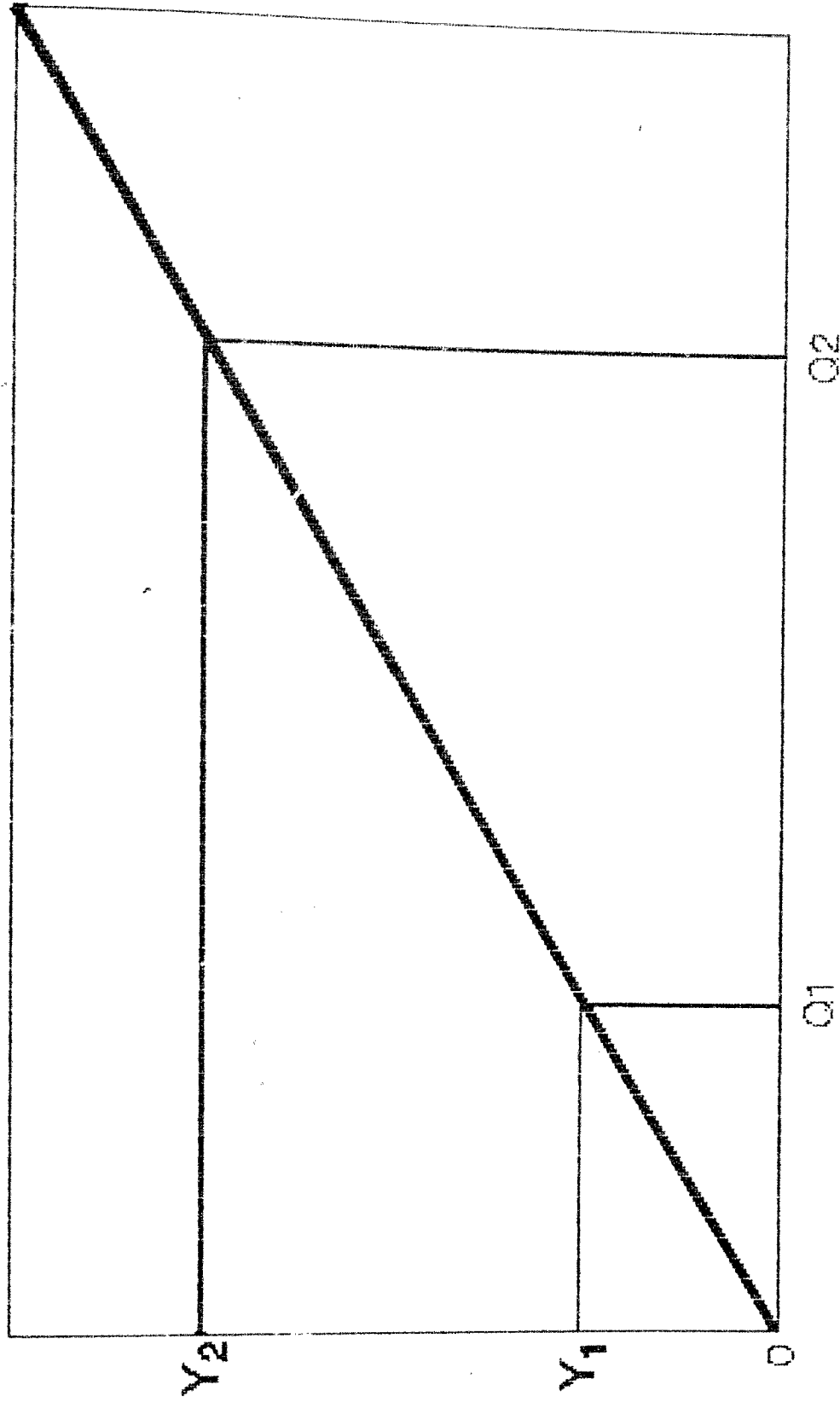

SUMBER:

R. Robert & Daniel Li,

Microeconomics, 1999, Singapore.

BARANGAN MEWAH @ TABUNGAN

PURATA UMUR PENDUDUK

JUMLAH

150

100

50

0

Sumber:
Pejabat JKKK,
Kg. Tebuk Pulai.

0-9 9-19 19-29 29-39 39-49 49-59 59-69 69-79 80 >

UMUR

■ LELAKI ▨ PEREMPUAN

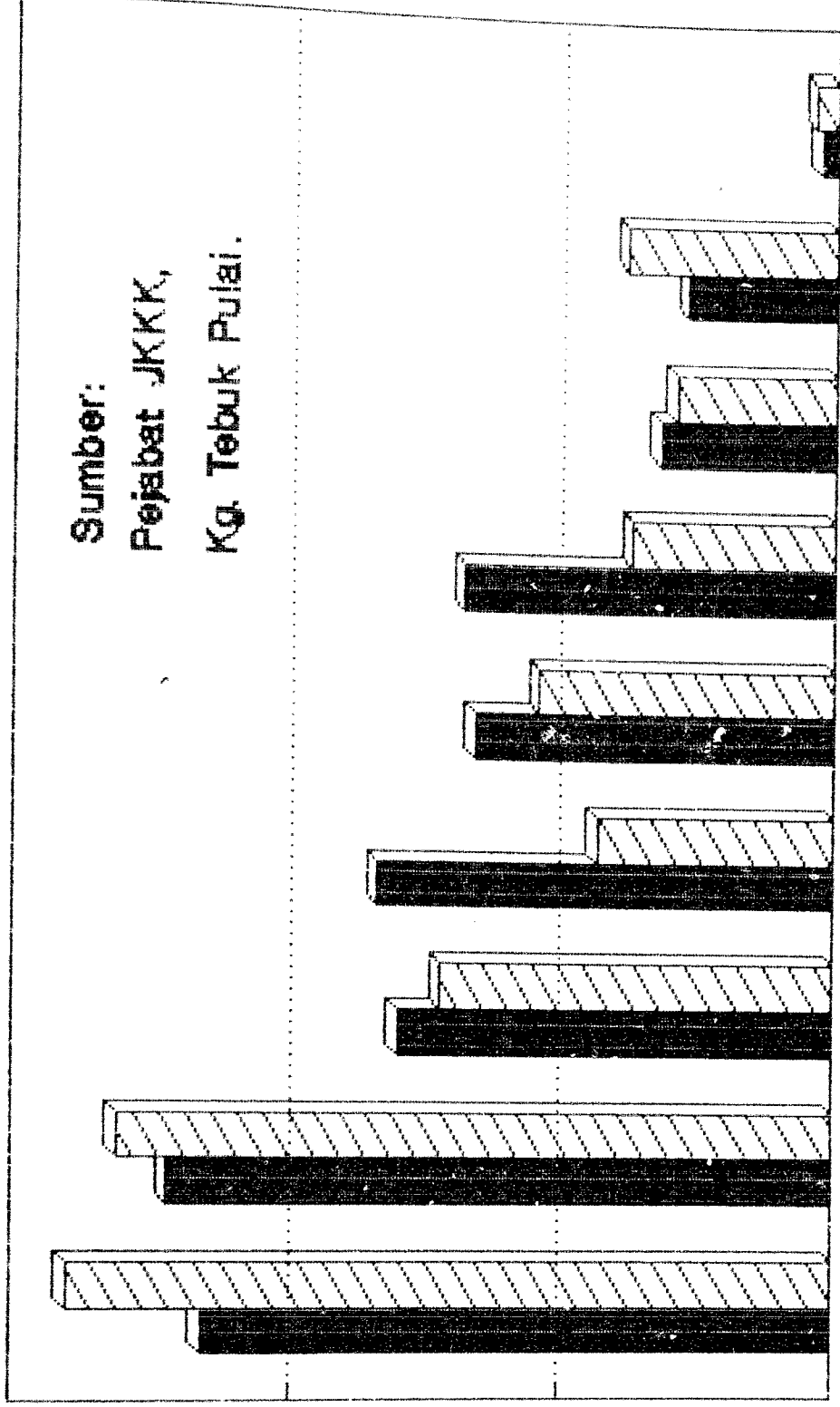

CARTA PEKERJAAN PENDUDUK

69.8%
251.28

PETANI

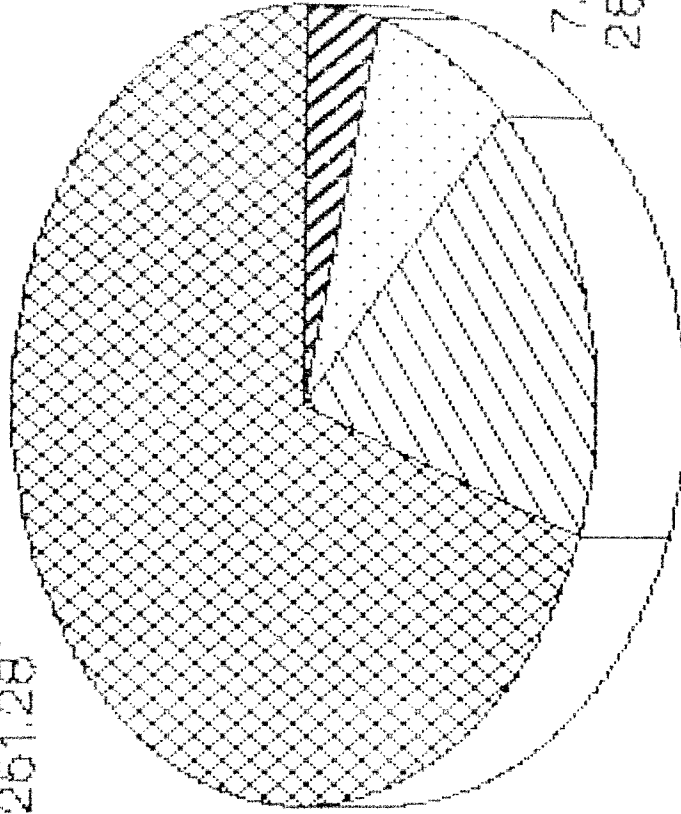

4%
14.4

PEGAWAI

7.9%
28.44

BERNIAGA

18.3%
65.88

MAKAN GAJI

Sumber:
Pejabat JKKK,
Kg. Tebuk Pulaui.

CARTA PURATA PENDAPATAN RESPONDEN

JUMLAH RESPONDEN

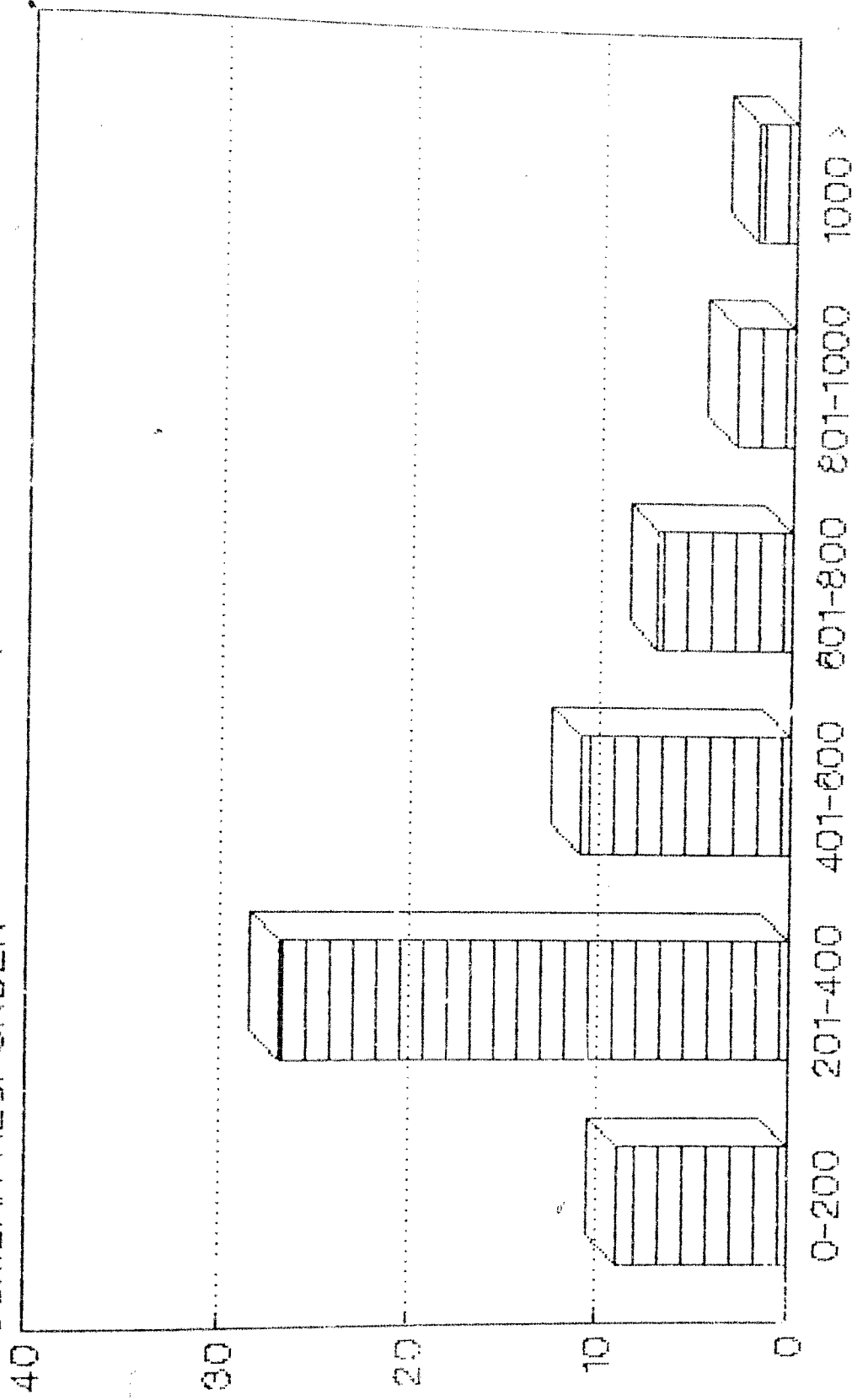

PENDAPATAN

PENDAPATAN ISI RUMAH / BULAN

JUMLAH ISI RUMAH

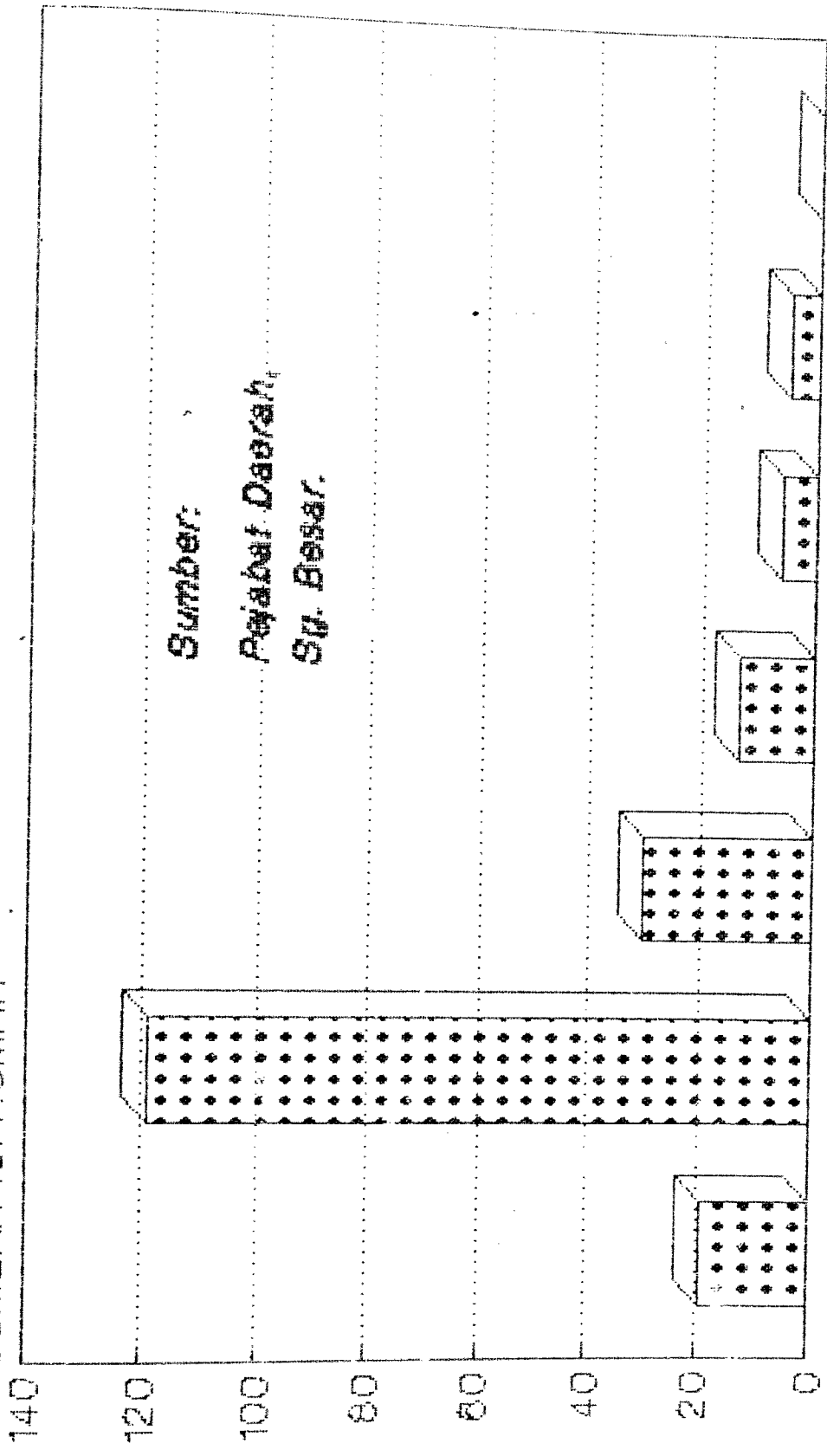

Sumber:
Pejabat Daerah,
Sg. Besar.

PENDAPATAN (\$)

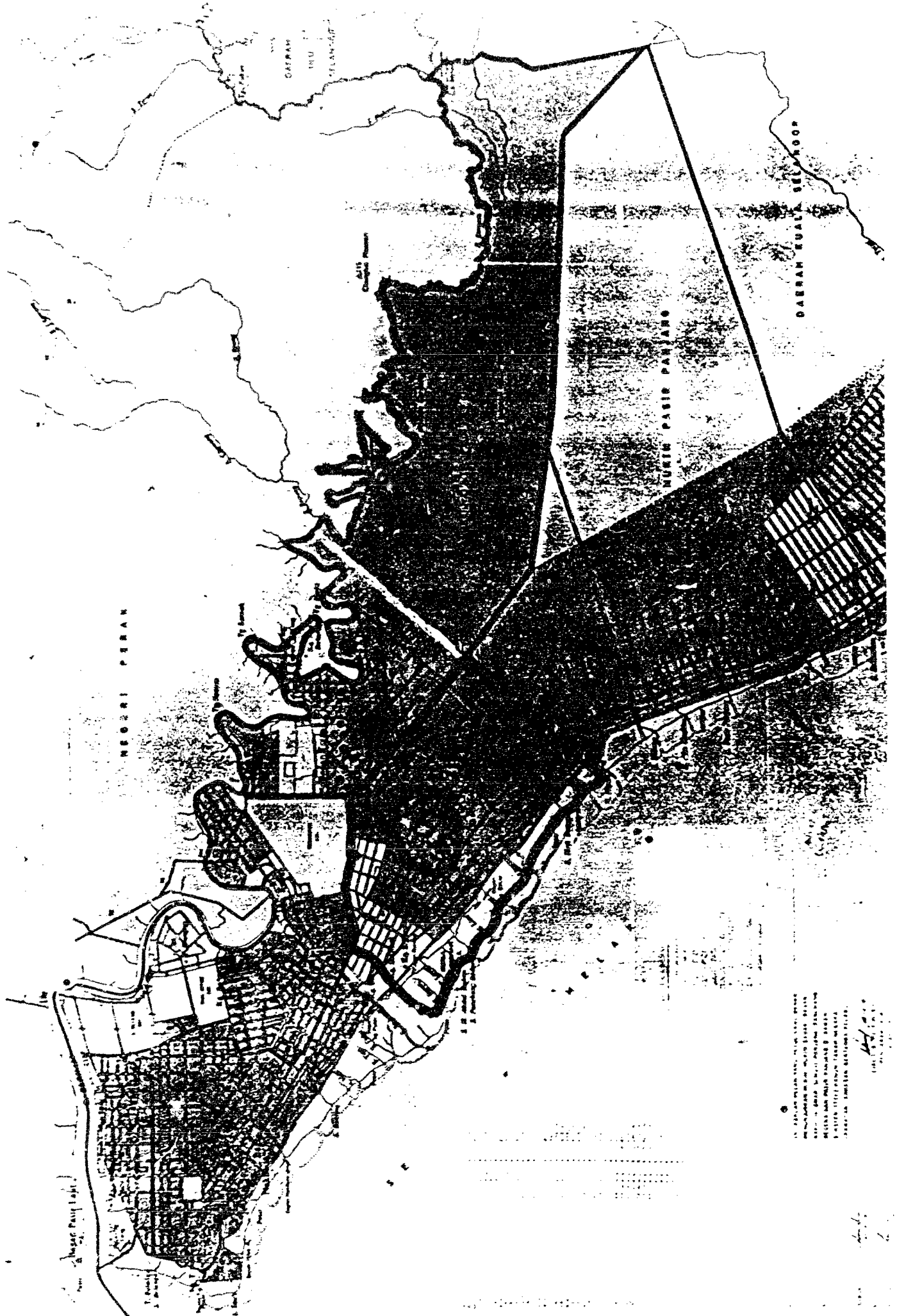

1. DARRAN CUALA SELANGOR
2. MUSEUM PASIR PANJANG
3. NEGERI PERAK
4. ...
5. ...
6. ...
7. ...
8. ...
9. ...
10. ...

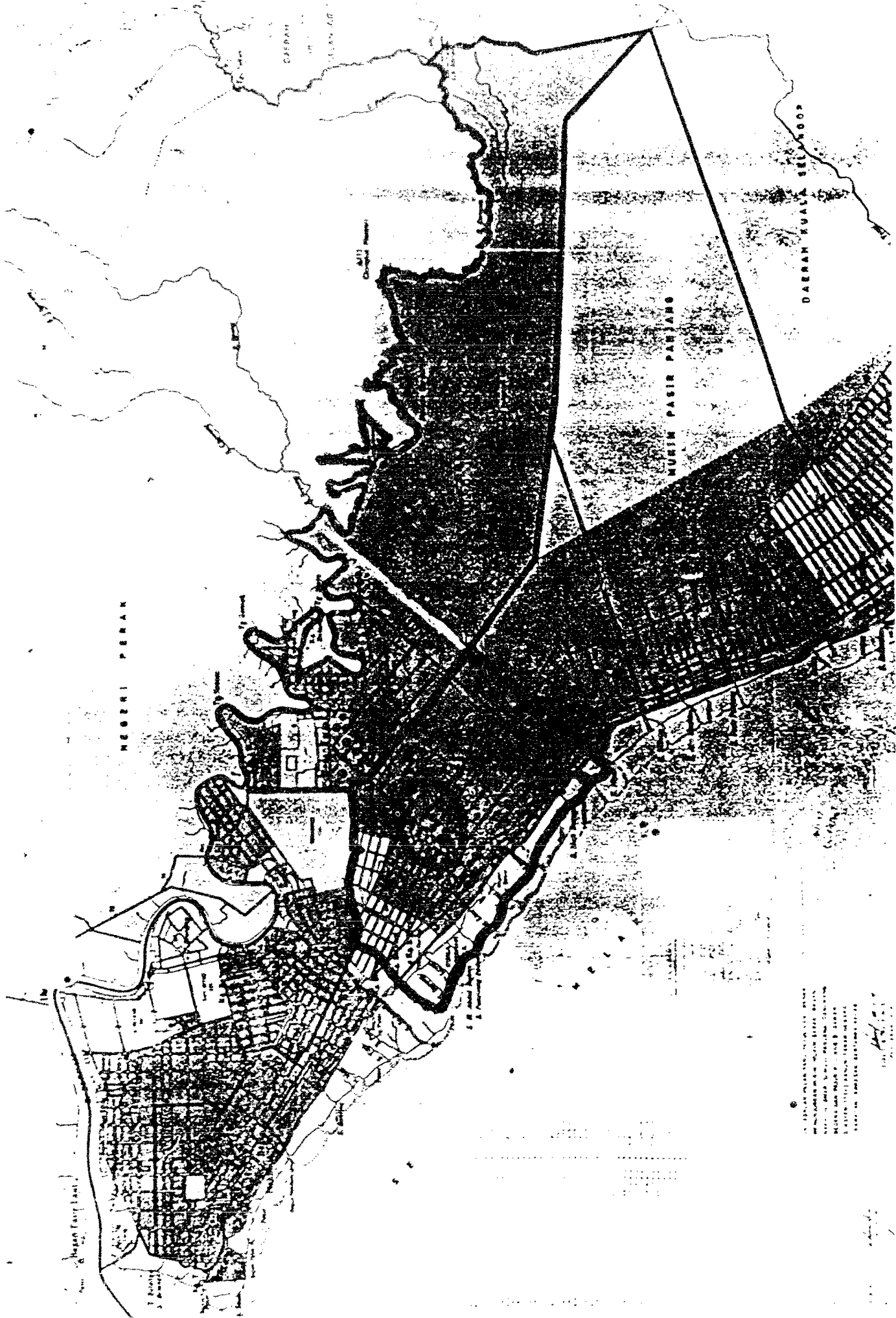

1. Jajaja (any land)

NEGERI PERAK

MUSEUM PASIR PANJANG

DAERAH KUALA SELANGOR

1. Jajaja (any land)
2. ...
3. ...
4. ...
5. ...
6. ...
7. ...
8. ...
9. ...
10. ...

SENARAI GAMBAR-GAMBAR KAJIAN



GAMBAR A : BALAI PENGHULU MUKIM PANGANG BEDENA

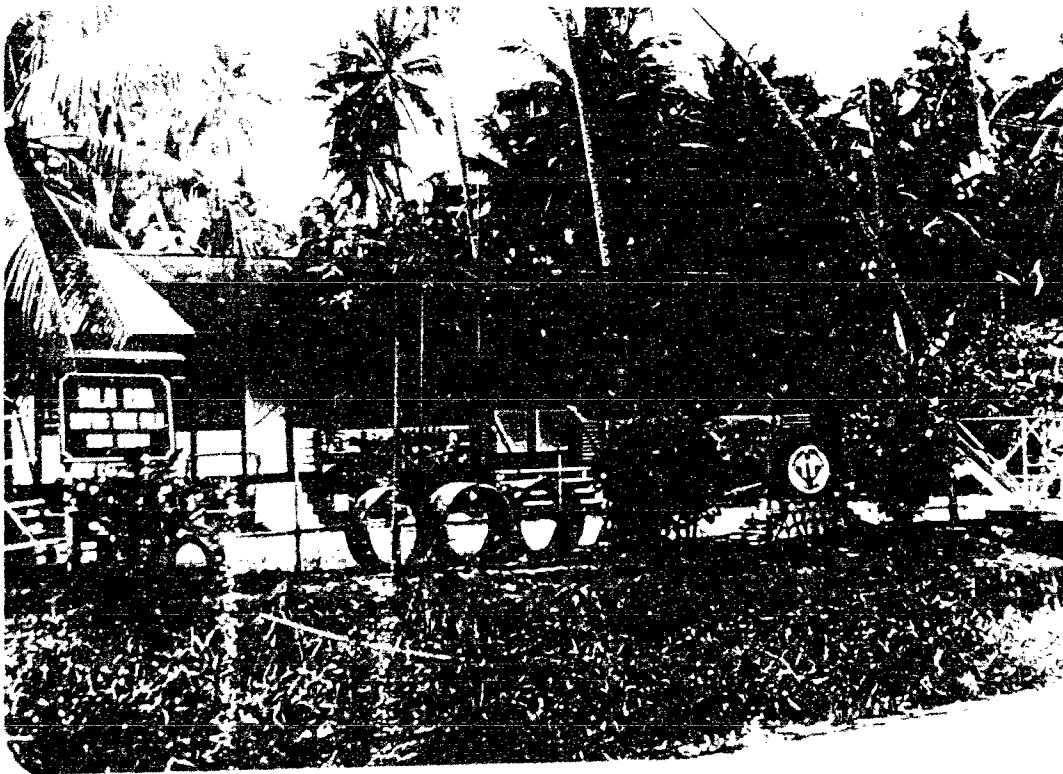

GAMBAR B : BALAI RAYA KAMPUNG TERUK PULAI
(PEJABAT JKKK)



GAMBAR C : PUSAT KEMAJUAN PELADANG SUNGAI BESAR



GAMBAR D : PEJABAT PERTUBUHAN PELADANG KAWASAN SABAH BERNAM



GAMBAR E : KEDAI KOPERASI/RUNCIT, PERTUBUHAN
PELABANG KAWASAN SABAK BERNAM



GAMBAR F : PEJABAT JABATAN PERTANIAN
KAWASAN SABAK BERNAM



GAMBAR G : KAWASAN SAWAH PADI
(SUMBER PENDAPATAN PENDUDUK)



GAMBAR H : KEMUDAHAN JUALAN OLEH PPK
KAWASAN SABAK BERNAN.



BAMBAR I : TANAMAN KELAPA, KOKO DAN PISANG
SEBAGAI SUMBER PENDAPATAN PENDUDUK.



BAMBAR J : PUSAT PENGUMPULAN KELAPA,
PELUNYARAN 'TAUPE' LINA.

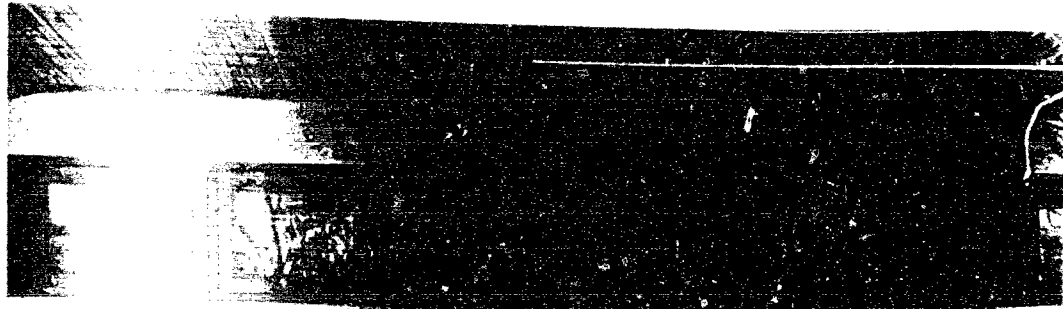

Bank Rakyat

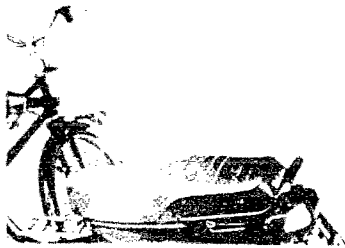

GAMBAR K : BANK RAKYAT, SALAH SATU SUMBER KREDIT KEPADA PENDUDUK.



GAMBAR L : BANK PERTANIAN, MENYEDIAKAN PINJAMAN KEPADA PETANI TERUTAMA PESAWAH PADI.

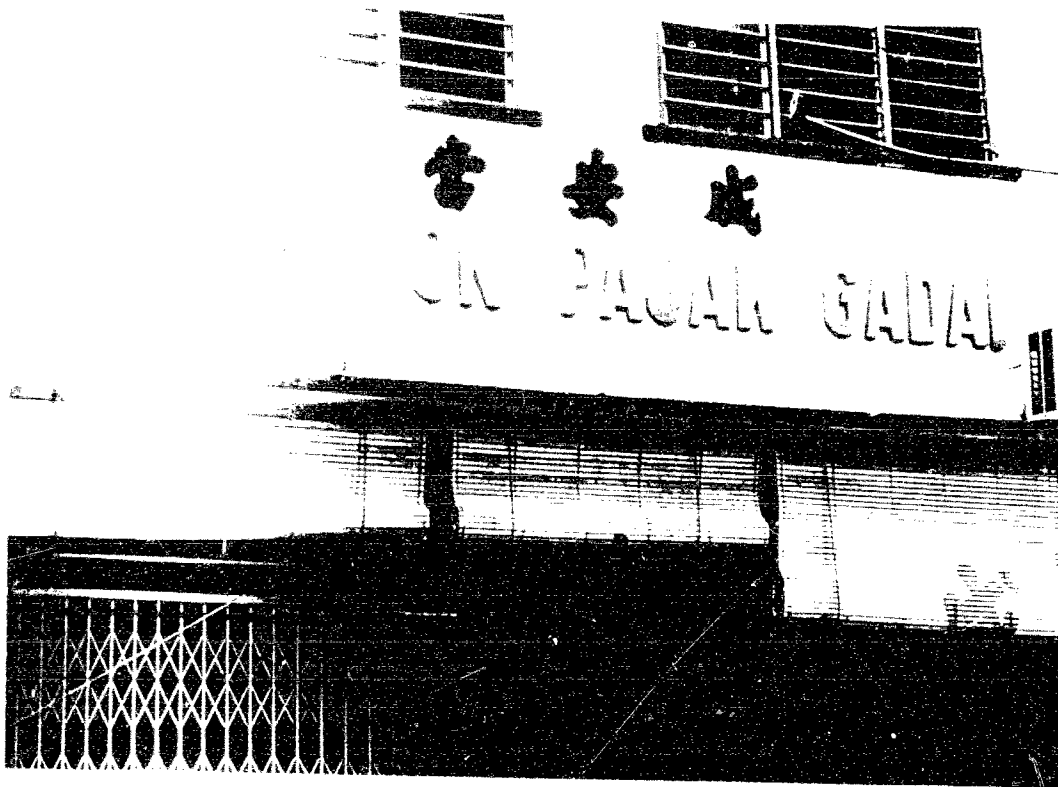

GAMBAR M : KEDAI PAJAK GADAI, SALAH SATU SUMBER KREDIT PENDUDUK.

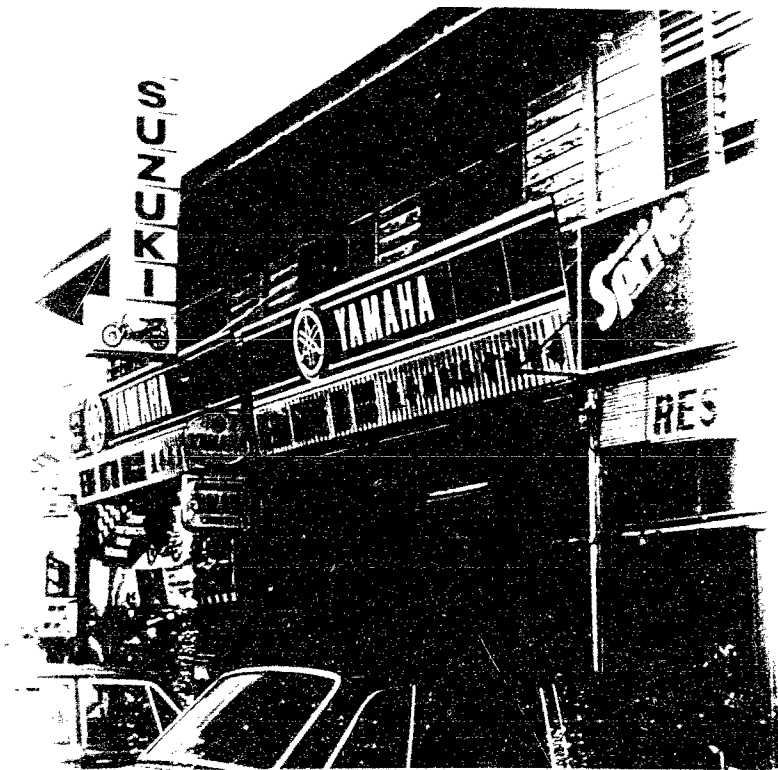

GAMBAR N : KEDAI MENJUAL MOTOSIKAL (MENGAMALKAN SISTEM KREDIT SEWA BELI)



GAMBAR 0 : KEDAI PERALATAN ELEKTRIK
(CONTOH SUMBER SKIM JUALAN
'EASY PAY SCHEME').

Lampiran 1: Borang soal-selidik kepada pengguna.

KAJIAN KREDIT P E R I B A D I 1 9 9 1

Nama Pembanci:

Tarikh:

Masa Mula: Selesai:

Area Etnik		Case	
1	2	3	4

Negeri Tempat Kajian
 5
 Kuala Lumpur - 1
 Selangor - 2
 Johor - 3

Kawasan Tempat Kajian
 6
 Sungai Besar - 1

Estate - 2
 Flat Sri Pahang - 3
 Bangsar - 4
 Kampong Baru - 5
 Keluang - 6

Etnik
 7

Melayu - 1 Cina - 2 India - 3

Case
 8

Bandar - B Desa - D

A - BIODATA KELUARGA

1. Jantina

Suami
9

Isteri
10

Lelaki - 1

Perempuan - 2

2. Umur

Suami/Ketua Rumah
11 12

Isteri
13 14

3. Status Perkahwinan

Suami/Ketua Rumah
15

Isteri
16

Bujang - 1

Kahwin - 2

Cerai - 3

4. Taraf Pelajaran Yang Dicapai

Suami
17

Isteri
18

Tidak Bersekolah - 1

Sekolah Rendah - 2

SRP - 3

SPM - 4

STPM - 5

Maktab - 6

Universiti - 7

Lain-lain - 8

Jumlah Anak
19 20

Jumlah anak yang masih ditanggung, tidak kira tinggal bersama atau

berasingan
21 22

7. Jumlah tanggungan yang lain
23

8. Jumlah anak yang bekerja
24

B - PEKERJAAN

9. Pekerjaan Sekarang

a) Suami

i) Tetap
25

b) Isteri

i) Tetap
26

ii) Sampingan
27

ii) Sampingan
28

Bekerja dengan Kerajaan - 1

Bekerja dengan Swasta - 2

Bekerja Sendiri - 3

Tidak Bekerja - 4

10. Jenis Pekerjaan

a) Suami

i) Tetap
29

b) Isteri

i) Tetap
30

ii) Sampingan
31

ii) Sampingan
32

Profesional dan Teknikal - 1

Pentadbiran dan Pengurusan - 2

Perkeranian - 3

Penjualan dan Perniagaan - 4

Perkhidmatan - 5

Pengeluaran - 6

Pertanian - 7

Lain-lain (Nyatakan) - 8

C - SIKAP TERHADAP HUTANG

11. Saya ingin bertanya tentang sikap anda terhadap hutang. Nyatakan samada kita patut berhutang atau tidak bagi barangan berikut:

a) Patut Tunai

- 1

Patut Hutang - 2

- Makanan 33
- Pakaian 34
- Pelajaran 35
- Kesihatan 36
- Rumah 37
- Perabot 38
- Alat Letrik 39
- Keraian (Entertain) 40
- Percutian 41
- Tanah 42
- Baiki Rumah 43
- Kenduri Kahwin 44
- Barang Kemas 45
- Kecemasan 46
- Lain-lain 47

b) Berapakah had nilai anggaran barang yang anda sanggup beli secara tunai?

\$
48 - 51

12. Nyatakan kesanggupan anda berhutang dalam keadaan berikut:

Ya - 1

Tidak - 2

Menghantar anak belajar ke Universiti
52

- Membuat kenduri kahwin anak 53
- Pergi naik Haji 54
- Membeli kedai 55
- Membeli peralatan rumah 56

13. Berikut adalah beberapa kenyataan. Sila beri pandangan anda mengenainya.

- Tidak Setuju - 1
- Setuju - 2
- Sangat Setuju - 3

- Perbelanjaan mesti mengikut pendapatan 57
- Kredit hendaklah digunakan bila sangat perlu sahaja 58
- Biar hidup susah asal tidak dibeban hutang 59
- Biar berhutang asal hidup senang 60
- Berbelanja lebih adalah amalan tidak baik 61
- Hidup berhutang adalah amalan hidup moden 62
- Mati dalam hutang roh akan tersiksa 63
- Iklan kredit perlu dikawal 64
- Pasaran moden menggalakkan orang berhutang 65

D - AMALAN KREDIT

14. Saya ingin bertanya amalan anda tentang kredit. Bagaimana anda memperolehi barangan berikut?

Makanan	<input type="checkbox"/>	66
Pakaian	<input type="checkbox"/>	67
Kesihatan	<input type="checkbox"/>	68
Rumah	<input type="checkbox"/>	69
Kenderaan	<input type="checkbox"/>	70
Perabot	<input type="checkbox"/>	71
Alat Letrik	<input type="checkbox"/>	72
Keraian (Entertain)	<input type="checkbox"/>	73
Percutian	<input type="checkbox"/>	74
Tanah	<input type="checkbox"/>	75
Baiki Rumah	<input type="checkbox"/>	76
Kenduri Kahwin	<input type="checkbox"/>	77
Barang Kemas	<input type="checkbox"/>	78
Kecemasan	<input type="checkbox"/>	79
Lain-lain	<input type="checkbox"/>	80

15. **Saya ingin bertanya bagaimana caranya anda membeli barang berikut:**

Tunai	-	1
Sewa Beli	-	2
Ansuran	-	3
Tidak Berkenaan	-	4

	Tunai	Sewa Belt	Ansuran	Tidak Berkenaan
Kereta	<input type="checkbox"/> 1	<input type="checkbox"/> 2	<input type="checkbox"/> 3	<input type="checkbox"/> 4
Motosikal	<input type="checkbox"/> 5	<input type="checkbox"/> 6	<input type="checkbox"/> 7	<input type="checkbox"/> 8
Radio	<input type="checkbox"/> 9	<input type="checkbox"/> 10	<input type="checkbox"/> 11	<input type="checkbox"/> 12
Televisyen Warna	<input type="checkbox"/> 13	<input type="checkbox"/> 14	<input type="checkbox"/> 15	<input type="checkbox"/> 16
Alat Perakam Video	<input type="checkbox"/> 17	<input type="checkbox"/> 18	<input type="checkbox"/> 19	<input type="checkbox"/> 20
Pencuci Hampagas	<input type="checkbox"/> 21	<input type="checkbox"/> 22	<input type="checkbox"/> 23	<input type="checkbox"/> 24
Ketuhar Elektrik/Microwave	<input type="checkbox"/> 25	<input type="checkbox"/> 26	<input type="checkbox"/> 27	<input type="checkbox"/> 28
Mesin Taip/Komputer	<input type="checkbox"/> 29	<input type="checkbox"/> 30	<input type="checkbox"/> 31	<input type="checkbox"/> 32
Organ/Piano	<input type="checkbox"/> 33	<input type="checkbox"/> 34	<input type="checkbox"/> 35	<input type="checkbox"/> 36
Alat Hi-Fi	<input type="checkbox"/> 37	<input type="checkbox"/> 38	<input type="checkbox"/> 39	<input type="checkbox"/> 40
Mesin Basuh Kain	<input type="checkbox"/> 41	<input type="checkbox"/> 42	<input type="checkbox"/> 43	<input type="checkbox"/> 44
Kipas Angin	<input type="checkbox"/> 45	<input type="checkbox"/> 46	<input type="checkbox"/> 47	<input type="checkbox"/> 48
Mesin Membuat Masakan/Minuman	<input type="checkbox"/> 49	<input type="checkbox"/> 50	<input type="checkbox"/> 51	<input type="checkbox"/> 52

E - SUMBER KREDIT

16. Apakah sumber kredit anda sekarang.

Sumber-sumber pemberi kredit:

Kedai Runcit	- 1	Peminjam Wang Berlesen	- 6
Bank	- 2	Peminjam Wang Tak Berlesen	- 7
Ahli Keluarga	- 3	Ketua Tempat Kerja	- 8
Koperasi	- 4	Rakan/Jiran	- 9
Kad Kredit	- 5	Institusi Kewangan Lain (Nyatakan)	- 10

Makanan	<input type="checkbox"/> <input type="checkbox"/>
	53 54
Pakaian	<input type="checkbox"/> <input type="checkbox"/>
	55 56
Kesihatan	<input type="checkbox"/> <input type="checkbox"/>
	57 58
Rumah	<input type="checkbox"/> <input type="checkbox"/>
	59 60
Kenderaan	<input type="checkbox"/> <input type="checkbox"/>
	61 62
Perabot	<input type="checkbox"/> <input type="checkbox"/>
	63 64
Alat Letrik	<input type="checkbox"/> <input type="checkbox"/>
	65 66
Keraian (Entertain)	<input type="checkbox"/> <input type="checkbox"/>
	67 68
Percutian	<input type="checkbox"/> <input type="checkbox"/>
	69 70
Tanah	<input type="checkbox"/> <input type="checkbox"/>
	71 72
Baiki Rumah	<input type="checkbox"/> <input type="checkbox"/>
	73 74
Kenduri Kahwin	<input type="checkbox"/> <input type="checkbox"/>
	75 76
Barang Kemas	<input type="checkbox"/> <input type="checkbox"/>
	77 78
Kecemasan	<input type="checkbox"/> <input type="checkbox"/>
	79 80
Lain-lain	<input type="checkbox"/> <input type="checkbox"/>
	1 2

17. **Saya Ingin bertanya tentang perubahan kepada pendapatan anda:**

a) Adakah pendapatan keluarga anda telah bertambah dalam tempoh 5 tahun yang lalu?

Suami

3

Isteri

4

Ya - 1

Tidak - 2

b) Adakah tanggungan telah bertambah dalam tempoh 5 tahun yang lalu?

Suami
5

Isteri
6

Ya - 1

Tidak - 2

c) Adakah amalan anda untuk mengambil kredit juga telah bertambah dalam tempoh 5 tahun yang lalu?

Suami
7

Isteri
8

Ya - 1

Isteri - 2

18. Apakah sumber kredit anda mengikut nilai kredit yang disenaraikan?

Bank - 1

Peminjam Wang Berlesen - 6

Ahli Keluarga - 2

Peminjam Wang Tidak Berlesen - 7

Koperasi - 3

Ketua Tempat Kerja - 8

Kad Kredit - 4

Rakan/Jiran - 9

Ahli Keluarga - 5

Instansi Kewangan Lain

(Nyatakan) - 10

Kadar Kredit

Kurang dari 100
9 10

101 - 500
11 12

501 - 1000
13 14

1001 - 5000
15 16

Lebih dari 5000
17 18

19. Saya ingin bertanya tentang jangka masa kredit yang diperolehi dan nyatakan juga jika anda pernah terlewat membayarnya.

Jangkamasa kredit

Bayar semua hujung bulan - 1

Bayar semua bila dapat gaji - 2

Tempoh kredit 3 bulan - 3

Tempoh kredit 3 - 6 bulan - 4

Tempoh kredit 6 - 12 bulan - 5

Tempoh kredit lebih dari 1 tahun - 6

Jangkamasa Kredit

Pernakah terlewat membayar

Makanan	<input type="checkbox"/>	<input type="checkbox"/>
	19	20
Pakaian	<input type="checkbox"/>	<input type="checkbox"/>
	21	22
Kesihatan	<input type="checkbox"/>	<input type="checkbox"/>
	23	24
Rumah	<input type="checkbox"/>	<input type="checkbox"/>
	25	26
Kenderaan	<input type="checkbox"/>	<input type="checkbox"/>
	27	28
Alat Letrik	<input type="checkbox"/>	<input type="checkbox"/>
	29	30
Keraian (Entertain)	<input type="checkbox"/>	<input type="checkbox"/>
	31	32
Percutian	<input type="checkbox"/>	<input type="checkbox"/>
	33	34
Tanah	<input type="checkbox"/>	<input type="checkbox"/>
	35	36
Baiki Rumah	<input type="checkbox"/>	<input type="checkbox"/>
	37	38
Kenduri Kahwin	<input type="checkbox"/>	<input type="checkbox"/>
	39	40
Barang Kemas	<input type="checkbox"/>	<input type="checkbox"/>
	41	42
Kecemasan	<input type="checkbox"/>	<input type="checkbox"/>
	43	44
Lain-lain	<input type="checkbox"/>	<input type="checkbox"/>
	45	46

b) Pernahkah anda terlewat membayar kredit. (Sila bulatkan nombor yang berkenaan)

- Ya - 7
 Tidak - 8

20. **Pajak Gadai**

a) Pernahkah anda menggadaikan barang?

Ya

- 1

Tidak

- 2

→ Terus ke soalan (22)

b) Apakah barang yang digadai? (Isikan dalam kotak 48 kod barang termahal jika lebih dari satu yang digadai. Bulatkan kod barang lain yang pernah digadai)

48

Gelang	-	1
Cincin	-	2
Jam	-	3
Subang	-	4
Rantai	-	5
Lain-lain (Nyatakan)	-	6

c) Berapakah nilai barang itu semasa ianya dibeli? (Nilai barang yang termahal)

\$
49 - 53

d) Berapakah nilai pajakan?

\$
54 - 58

e) Dimanakah barang itu sekarang?

Masih di pajak gadai - 1 59

Sudah ditebus - 2

Sudah lelap - 3

21. Adakah anda menghadapi masalah berikut semasa menggunakan pajak gadai:

Ya - 1 Tidak - 2

Hilang resit

60

Tidak tahu tentang kadar faedah yang dikenakan

61

Barang lelap

62

Barang dilelong tanpa anda tahu

63

Timbang barang susut selepas ditebus

64

Ukuran barang jadi pendek selepas ditebus

65

Lain-lain (Nyatakan)

66

22. **Peminjam Wang Tidak Berlesen (tidak termasuk jiran & keluarga)**

a) Pernahkah anda meminjam wang dari peminjam wang tak berlesen?

Ya - 1	Tidak - 2	67
--------	-----------	----

↓ ↘ Terus ke soalan (23)

b) Kenapa anda menggunakan saluran tersebut?

68

Syarat-syarat pinjaman berpatutan	- 1
Tidak ada syarat yang ketat	- 2
Kadar faedah berpatutan	- 3
Tiada sumber kredit lain	- 4
Lain-lain (Nyatakan)	- 5

c) Beberapa jumlah pinjaman tersebut?

\$

69 73

d) Berapa kadar faedahnya?

%

74 75

e) Berapa lama tempoh pinjaman tersebut?

76

Kurang dari 3 bulan	- 1
4 hingga 6 bulan	- 2
7 hingga 9 bulan	- 3
10 hingga 12 bulan	- 4
Lebih dari 1 tahun	- 5

f) Adakah hutang itu telah selesai?

77

Ya - 1	Tidak - 2	
--------	-----------	--

g) Apakah tujuan anda membuat pinjaman tersebut?

78

Menghantar anak belajar ke universiti	- 1
Bayar hutang	- 2
Beli kereta	- 3
Beli rumah	- 4
Beli perkakas rumah	- 5
Buat kenduri kahwin anak	- 6
Lain-lain (Nyatakan)	- 7

23. **Saya ingin bertanya tentang pengalaman anda mengenai kredit:**

a) Pernahkah anda terlewat bayar?

79

Ya - 1	Tidak - 2
--------	-----------

- b) Apakah tindakan peminjam ke atas anda?
- | | | | |
|--|-----|-------|-------------------------------------|
| Ya | - 1 | Tidak | - 2 |
| Dikenakan faedah tambahan | | | <input type="checkbox"/> |
| | | | 80 |
| Ditarik balik barang | | | <input type="checkbox"/> |
| | | | 1 |
| Diugut oleh samseng | | | <input type="checkbox"/> |
| | | | 2 |
| Penjamin dituntut oleh mahkamah | | | <input type="checkbox"/> |
| | | | 3 |
| Hilang barang cagaran | | | <input type="checkbox"/> |
| | | | 4 |
| Peminjam menulis surat kepada majikan | | | <input checked="" type="checkbox"/> |
| | | | 5 |
| Kemudahan kredit ditarik oleh peminjam | | | <input type="checkbox"/> |
| | | | 6 |

24. **Kutu (Tontine)**

- a) Pernahkah anda main kutu

Suami	<input type="checkbox"/>	Isteri	<input type="checkbox"/>
	7		8

Ya	- 1	Tidak	- 2
----	-----	-------	-----



→ Terus ke soalan (25)

- b) Adakah kutu itu untuk mendapatkan barang

Suami	<input type="checkbox"/>	Isteri	<input type="checkbox"/>
	9		10

Ya	- 1	Tidak	- 2
----	-----	-------	-----

- c) Berapakah nilai barang itu

\$

11 - 14

- d) Adakah kutu itu untuk mendapatkan wang

Suami	<input type="checkbox"/>	Isteri	<input type="checkbox"/>
	15		16

Ya	- 1	Tidak	- 2
----	-----	-------	-----

- e) Berapakah jumlah wang itu

\$

17 - 20

f) Adakah kutu itu lebih baik dari berhutang untuk mendapatkan barang/wang.

Suami 21 Isteri 22

Ya - 1 Tidak - 2

g) Pernahkah rakan kutu tidak bayar

Suami 23 Isteri 24

Ya - 1 Tidak - 2

F. - KEMUDAHAN KREDIT

25. Kemudah Kredit Yang Datang ke Rumah

a) Adakah anda mengambil barang secara kredit dari penjaja yang datang ke rumah?

Suami 25 Isteri 26

Ya - 1 Tidak - 2

Ikan/Sayur dan keperluan dapur - 1

Pinggan Mangkuk - 2

Alat rumah/Perabot - 3

Pakaian dan kain baju - 4

Barang Kemas - 5

Lain-lain (Nyatakan) - 6

Kod	Jumlah kredit	Bayaran bulanan	Tempoh bulanan
<input type="checkbox"/> 27	<input type="text"/> <input type="text"/> <input type="text"/> <input type="text"/> <input type="text"/> 28 - 31	<input type="text"/> <input type="text"/> <input type="text"/> 32 - 34	<input type="text"/> <input type="text"/> 35 36
<input type="checkbox"/> 37	<input type="text"/> <input type="text"/> <input type="text"/> <input type="text"/> <input type="text"/> 38 - 41	<input type="text"/> <input type="text"/> <input type="text"/> 42 - 44	<input type="text"/> <input type="text"/> 45 46
<input type="checkbox"/> 47	<input type="text"/> <input type="text"/> <input type="text"/> <input type="text"/> <input type="text"/> 48 - 51	<input type="text"/> <input type="text"/> <input type="text"/> 52 - 54	<input type="text"/> <input type="text"/> 55 56
<input type="checkbox"/> 57	<input type="text"/> <input type="text"/> <input type="text"/> <input type="text"/> <input type="text"/> 58 - 61	<input type="text"/> <input type="text"/> <input type="text"/> 62 - 64	<input type="text"/> <input type="text"/> 65 66
<input type="checkbox"/> 67	<input type="text"/> <input type="text"/> <input type="text"/> <input type="text"/> <input type="text"/> 68 - 71	<input type="text"/> <input type="text"/> <input type="text"/> 72 - 74	<input type="text"/> <input type="text"/> 75 76
<input type="checkbox"/> 1	<input type="text"/> <input type="text"/> <input type="text"/> <input type="text"/> <input type="text"/> 2 - 5	<input type="text"/> <input type="text"/> <input type="text"/> 6 - 8	<input type="text"/> <input type="text"/> 9 10

b) Adakah anda pernah diberikan barang lain dari yang telah dijanjikan?

Suami
11

Isteri
12

Ya - 1

Tidak - 2

c) Adakah anda diminta menandatangani surat perjanjian?

Suami
13

Isteri
14

Ya - 1

Tidak - 2

d) Adakah anda faham isi kandungan surat perjanjian itu?

Suami
15

Isteri
16

Ya - 1

Tidak - 2

e) Adakah anda diberi resit setiap kali membuat bayaran?

Suami
17

Isteri
18

Ya - 1

Tidak - 2

Bagi responden yang pernah membeli secara sewa beli, sila jawab soalan berikut; kalau tidak terus ke soalan 27.

26. Sewa beli

a) Adakah anda pernah membeli secara sewabeli?

Suami
19

Isteri
20

Ya - 1

Tidak - 2

b) Nyatakan jenis barang yang dibeli

(Jika lebih dari satu barang atau

21

satu kali, pilih yang termahal.)

Kenderaan bermotor - 1

Radio/TV/Video/Hi-Fi - 2

Peti sejuk - 3

Mesin jahit - 4

Mesin basuh jahit - 5

Pencuci hampagaskan - 6

Dapur masakan - 7

Penghawa dingin untuk rumah - 8

Mesin taip/Komputer - 9

Piano/Organ - 10

(Bulatkan barang-barang yang dibeli cara sewabeli e.g. (4) & (6).)

c) Berapakah nilai barang itu?

\$
22 - 26

d) Adakah anda membayar deposit untuk barang tersebut?

Suami Isteri
27 28

Ya - 1 Tidak - 2
Tidak tahu - 3

e) Adakah anda membayar deposit untuk barang tersebut?

Suami Isteri
29 30

Ya - 1 Tidak - 2

f) Berapakah kadar faedah yang dikenakan?

%
31 32

g) Berapakah bayaran bulanan yang dikenakan?

\$
33 - 35

h) Pernahkah anda lewat membayar bayaran bulanan?

Suami Isteri
36 37

Ya - 1 Tidak - 2

i) Adakah anda diberi notis oleh penyewa?

Suami Isteri
38 39

Ya - 1 Tidak - 2

j) Pernahkah barang itu dirampas balik?

Suami Isteri
40 41

Ya - 1 Tidak - 2

k) Bagaimanakah cara rampasan itu dibuat?

Suami Isteri
42 43

Ya - 1 Tidak - 2

Penyewa akan menghantar notis amaran - 1

Penyewa akan datang sendiri untuk mengambil barang - 2

Penyewa akan menghantar pekerjaanya untuk mengambil barang - 3

Lain-lain (Nyatakan) - 4

27. Credit Card & Charge Kad

a) Adakah anda mempunyai sebarang kad kredit atau charge card?

44

Tidak - 1

Ya - 2



Kalau Ya, terus ke soalan (d)

b) Kalau tidak, adakah sedang memohon?

45

Ya - 1

Tidak - 2

c) Kalau tidak, kenapa?

46

Tidak layak - 1

Tidak berminat - 2

Tidak tahu cara memohon - 3

Belum bersedia - 4

Kalau ya, jawab yang berikut:

(Hanya kepada yang ada card kredit)

d) Apakah kad yang anda punyai?

47

Kad kredit - 1

Charge kad - 2

e) Apakah kad kredit yang anda punyai?

48

Kad MBF - 1

American Express - 2

Lain-lain (Nyatakan) - 3

f) Apakah charge kad yang anda punyai?

49

Maxell - 1

Petronas - 2

Parkson - 3

Shell - 4

Lain-lain (Nyatakan)

g) Kenapa menggunakan kad kredit atau charge kad? 50

- Kemudahan (convenient) - 1
 - Kemudahan kredit - 2
 - Keselamatan - 3
 - Lain-lain (Nyatakan) - 4
-

h) Nyatakan kebiasaan kegunaan kad kredit/charge kad 51

- Sangat kerap - 1
- Kerap - 2
- Kadangkala - 3
- Jarang e.g. hanya kalau kehabisan tunai - 4

i) Adakah anda boleh mengawal perbelanjaan dengan menggunakan kad kredit? 52

- Selalunya boleh - 1
- Kadang-kadang boleh - 2
- Selalunya tidak boleh dikawal - 3

j) Pernahkah anda merasa berlebihan belanja kerana ada kemudahan kad kredit charge kad? 53

- Ya - 1
- Tidak - 2

k) Semasa belum ada kad, adakah anda lebih mudah mengawal perbelanjaan? 54

- Ya - 1
- Tidak - 2

l) Adakah anda memluat kad supplementary? 55

- Ya - 1
- Tidak - 2

m) Kalau ya, untuk siapa? 56

- Suami - 1
 - Isteri - 2
 - Anak - 3
 - Lain-lain (Nyatakan) - 4
-

n) Adakah dengan kad supplementary, perbelanjaan mereka meningkat? 57

Ya - 1 Tidak - 2

o) Pernahkah anda terlewat bayar? 58

Ya - 1 Tidak - 2

28. Saya ingin bertanya pandangan anda mengenai faedah (interest)

a) Apakah pandangan ugama anda mengenai faedah yang dikenakan untuk kredit? 59

- Salah - 1
- Haram - 2
- Patut - 3
- Tidak patut - 4

b) Apakah pandangan anda secara peribadi mengenai faedah yang dikenakan untuk kredit? 60

- Salah - 1
- Haram - 2
- Patut - 3
- Tidak patut - 4

c) Bank Islam mengenakan cag khidmat dan tidak mengenakan faedah. Apakah pandangan anda? 61

d) Kalau cag khidmat yang dikenakan lebih tinggi dari faedah, adakah anda mengambil kredit dari institusi tersebut? 62

Ya - 1 Tidak - 2

29) Pendapatan dari Pekerjaan sekarang

a) Suami

b) Isteri

i) Tetap 63 64

i) Tetap 65 66

ii) Sampingan 67 68

ii) Sampingan 69 70

iii) Pendapatan dari sumber lain, contohnya pemberian anak dll. 71 72

iii) Pendapatan dari sumber lain, contohnya pemberian anak dll. 73 74

Kurang dari 500	- 1
101 - 1000	- 2
1001 - 1500	- 3
1501 - 2000	- 4
2001 - 2500	- 5
2501 - 3000	- 6
3001 - 3500	- 7
3501 - 4000	- 8
4001 - 4500	- 9
4501 - 5000	- 10
Lebih dari 5000	- 11

30) **Apakah masalah-masalah lain yang anda hadapi bersabit menggunakan kredit. (Sila tuliskan.)**

a) Masalah untuk mendapatkan kredit, contohnya kena bayar "football money".

b) Masalah untuk membayar semula.

c) Masalah yang ditimbulkan oleh pemberi kredit e.g. pemberi kredit menghantar samseng.

Nama Responden : _____

Alamat/Lokasi : _____

LAMPIRAN II: PERATURAN DALAM AKTA SEWA BELI (1967)

Akta Sewa Beli

1967

PANDUAN SEWA BELI

JAMALUDIN P. ISMAIL
Department of Anthropology
and Sociology,
University of Malaya

Bahagian Perdagangan
Dalam Negeri dan Pengguna
Kementerian Perdagangan dan
Perindustrian Malaysia

dengan kerjasama
Persatuan
Syarikat-Syarikat Sewa Beli
Malaysia



Pemunya berhak mengambil semula milik barang apabila:

i) Penyewa gagal membayar ansuran penuh sebanyak dua kali berturut-turut atau gagal membayar ansuran terakhir, dan

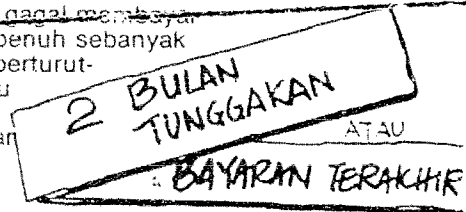

ii) Pemunya telah memberi notis hendak mengambil semula milik mengikut Jadual Ke 4 Akta Sewa Beli 1967 kepada penyewa, dan

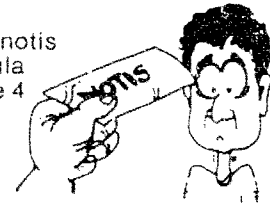

iii) Pemunya telah memberi satu notis peringatan 14 hari selepas notis di atas (ii) diberi kepada penyewa, dan

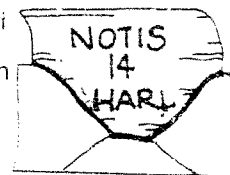

iv) Tamatnya tempoh 21 hari selepas notis Jadual Ke 4 diberi kepada penyewa.

Pemunya diwajibkan memberi notis (Jadual Ke 5) kepada penyewa dalam masa 14 hari selepas mengambil semula milik untuk memberi peluang kepada penyewa menyempurnakan perjanjiannya.

Pemunya diwajibkan membuat pengakuan tentang pengambilan dengan memberi kepada penyewa dokumen menyatakan barang telah diterima, perihal barang dan tarikh, masa dan alamat tempat barang diambil.

Pemunya berhak menjual barang yang diambil milik itu setelah tamat tempoh 14 hari Jadual Ke 5 diberi kepada penyewa.

Penyewa pula berhak meminta pemunya mengembalikan barang kepadanya:

- i) Selepas membayar jumlah tunggakan dengan faedah tidak melebihi 8% setahun dan segala perbelanjaan yang telah ditanggung oleh pemunya (perbelanjaan pengambilan semula, penyimpanan, penjagaan dan pembaikan); atau
- ii) Selepas menyempurnakan perjanjian dengan membayar baki pinjaman dan perbelanjaan pengambilan semula, penyimpanan, penjagaan dan pembaikan.

Penyewa juga berhak memperkenalkan kepada pemunya sebagai pembeli yang bersetuju membayar harga barang sewa beli itu yang dituntut oleh pemunya.

LAMPIRAN II: PERATURAN DALAM AKTA SEWA BELI (1967)

SYARAT SEWA BELI

Sewa beli ialah menyewa barang-barang dengan hak pilihan membelinya. Pembayaran dibuat dengan cara beransur-ansur.



Anda ialah penyewa dan syarikat yang memberi pinjaman adalah pemunya.

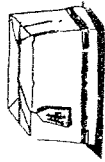

Hakmilik akan hanya diperolehi oleh penyewa setelah semua bayaran dijelaskan.



Urusniaga sewa beli bagi barang-barang yang dijualkan adalah dikawal di bawah Akta Sewa Beli, 1967.

KANDUNGAN PERJANJIAN SEWA BELI

Perjanjian sewa beli mengandungi butir-butir berikut:

1 Nama barang

2 Harga tunai barang

3 Tarikh kekuatan perjanjian

4 Wang cengkeraam (tidak kurang 10% daripada harga tunai) jika jumlahnya tidak ditentukan

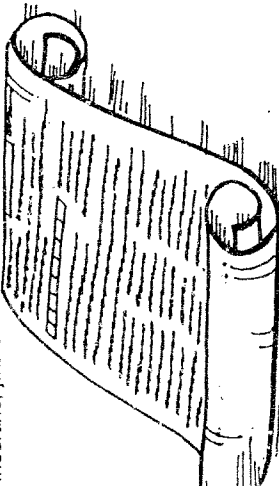

5 Insurans, jika ada

6 Kadar faedah (tidak melebihi 10% setahun ke atas jumlah pinjaman)

7 Jumlah dan bilangan ansuran serta tarikh bayaran

8 Nama dan alamat syarikat atau wakil atau agen yang berhak menerima bayaran ansuran

9 Tandatangan pemunya dan penyewa

BARANG-BARANG SEWA BELI

Apabila anda membeli barang-barang yang tersenarai di bawah secara sewa beli perjanjian yang ditandatangani adalah dikawal di bawah Akta Sewa Beli 1967.

- Kenderaan bermotor: (a) Kenderaan orang-orang cacat (b) Motosikal (c) Kereta termasuk teksi dan kereta sewa (d) Kenderaan barang-barang (berat maksimum muatan tidak melebihi 2538 kg) (e) Bas

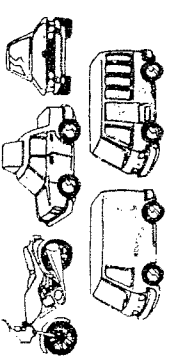

- Radio, televisyen, perakam pita dan alat-alat gabungannya

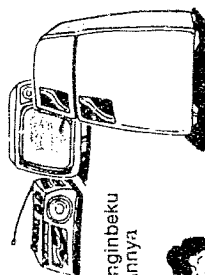

- Peti sejuk dan peti dinginbeku dan alat-alat gabungannya



- Mesin jahit untuk kegunaan rumah

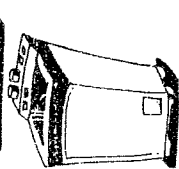

- Mesin basuh

- Alat pencuci hampagas



- Penyaman udara untuk kegunaan rumah



- Ketuhar elektrik atau gas/dapur elektrik atau gas

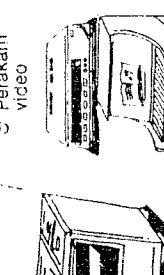

- Mesin taip

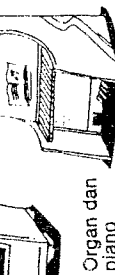

- Organ dan piano

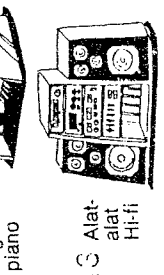

- Mesin fotostat/penyalin

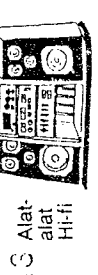

BAYARAN SEWA BELI

Apabila anda membeli secara sewa beli anda seharusnya membayar harga tunai barang dan faedah yang dikenakan atas jumlah pinjaman.

Anda akan membeli sebuah televisyen berharga \$1500 dengan bayaran pendahuluan sebanyak \$500. Anda meminjam \$1200 dengan tempoh bayaran balik selama 24 bulan (2 tahun). Kadar faedah yang dikenakan ialah 10% setahun. Pengiraan bayaran bulanan adalah seperti berikut:

Pengiraan Bayaran Bulanan

Harga tunai	\$1500
Toiak cengkeraam	\$300
Jumlah pinjaman	\$1200
Jumlah faedah untuk tempoh pinjaman 2 tahun pada kadar 10% setahun = $\frac{1200 \times 10 \times 2}{100}$	= \$240
Jumlah kena dibayar	= Jumlah pinjaman + Jumlah faedah = \$1200 + \$240 = \$1440
Bayaran ansuran bulanan	= Jumlah kena dibayar Tempoh bayaran = $\frac{1440}{24}$ = \$60

Anda akan anda mahu menyelesaikan oaki pinjaman setelah membuat 10 bayaran ansuran. Anda berhak mendapat rebet dan bayaran baki kena dibayar ialah seperti berikut:

Pengiraan Bayaran Penyelesaian Awal

Bayaran penyelesaian Jumlah bayaran belum selesai	= Jumlah bayaran belum selesai - Rebet = Bayaran bulanan X Baki tempoh bayaran balik = 60×14 = \$840
Rebet	= Jumlah faedah ke atas pinjaman X $(1 + 2 + \dots + n)$ = $\frac{240 \times 105}{300}$ = \$84
Bayaran penyelesaian	= \$840 - \$84 = \$756

n : baki tempoh bayaran balik
k : tempoh bayaran balik

HAK-HAK PENYEWAWA

Penyewa berhak:

- Menerima Notis Jadual Ke-2 sebelum menandatangani perjanjian sewa beli.

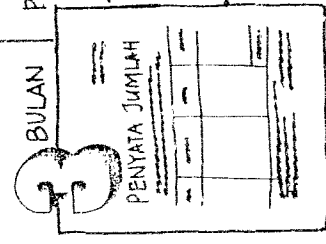

- Menerima satu salinan perjanjian dalam masa 14 hari selepas perjanjian ditandatangani.
- Mendapat penyata jumlah kena dibayar tiga bulan sekali dengan permintaan bertulis kepada pemunya.
- Menyempurnakan perjanjian sebelum habis tempoh pinjaman dengan memberi notis terlebih dahulu kepada pemunya dan menyelesaikan baki kena dibayar.
- Menamatkan perjanjian dengan memulangkan barang kepada pemunya dan membayar apa-apa ganjaran yang pemunya berhak mendapatnya.

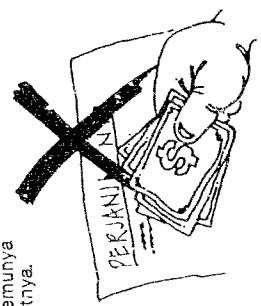
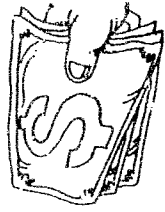

LAMPIRAN III: RENCANA MENGENAI PENYELEWENGAN PENGUSAHA KEDAI PAJAK GADAI

KEWANGAN KELUARGA

Oleh MASNI ROS PAKIR MOHAMAD

Penyelewengan pengusaha pajak gadai

KEDAI pajak bukan lagi asing bagi masyarakat negara ini, terutama, untuk melegakan sementara masalah kesesakan wang. Selalunya, apabila wang yang diingini, barang-barang kemaslah yang akan menjadi perhatian.

Pengguna yang terdesak dan tidak mempunyai kawan atau saudara mara untuk meminjam, terpaksa mengalih-tumpuan ke kedai pajak. Di sana, mereka boleh menyerahkan barang berharga.

Pemilik kedai seterusnya akan menilai barang kemas yang diserahkan dan setelah dipersetujui bersama, sejumlah wang akan diberikan mengikut anggaran harga barang kemas itu.

Kedai pajak adakalanya disifatkan sebagai 'bank' oleh mereka yang terdesak. Masalah ini mungkin tidak berlaku kepada mereka yang berpendapatan tinggi.

Apakah akan terjadi jika barang kemas yang dipajakkan di kedai pajak tidak ditebus semula? Sudah pasti, pengguna berkenaan mengalami kerugian manakala pemilik kedai pajak pula mengalami

keuntungan berlipat ganda.

Presiden Gabungan Persatuan Pengguna Malaysia (Fomca), Encik Hamdan Adnan, berkata walaupun kedai pajak gadai memberi kelegaan sementara kepada pengguna yang memerlukan wang segera, namun terdapat banyak penyelewengan dalam perusahaannya ini.

Menurutnya, antara penyelewengan yang dilakukan oleh pengusaha kedai pajak gadai terhadap pengguna ialah:

- Nilai gadaian merosot: Apabila barang kemas seperti rantai emas ditibus, berainya didapati kurang atau pendek sedikit. Contohnya, jika rantai emas itu beratnya 100 gram sebelum digadaikan, ia cuma tinggal hanya 90 gram sesudah ditebus.

- Undang-Undang Pajak Gadai yang ada sekarang tidak mewajibkan pemilik kedai pajak mencatatkan berat, panjang atau jenis emas daripada barang kemas yang menjadi gadaian.

- Mengenangkan kadar faedah yang berlebihan: Pemilik kedai pajak gadai tidak segan silu meng-

nakan kadar faedah yang tinggi daripada yang ditetapkan oleh Akta Pemegang Pajak Gadai 1972. Tindakan ini kerap dilakukan terhadap pengguna yang buta huruf atau rendah pendidikan, biasanya orang kampung dan miskin.

- Memberi nilai gadaian yang rendah: Perkara ini berlaku kerana Akta Pemegang Pajak Gadai tidak menetapkan kriteria untuk menilai gadaian itu. Pemegang pajak gadai yang tamak enggan memberi pinjaman \$100 atau lebih jika harga barangan sebenarnya ialah \$300. Ini kerana gadaian yang bernilai tidak lebih \$100, terus menjadi milik pengusaha kedai pajak gadai jika pengguna berkenaan tidak menebusnya.

- Tiket gadaian sukar dibaca atau difahami: ini berlaku apabila pemilik pajak gadai meletakkan faedah yang berlebihan atau tidak melengkapkan maklumat yang dikehendaki mengikut Akta Pemegang Pajak Gadai 1972. Pemegang pajak gadai cuba menutup kesalahannya dengan menggunakan cap yang besar supaya tiket

gadaian sukar dibaca.

- Mengenangkan bayaran terhadap salinan tiket gadaian: Pemilik kedai pajak menggunakan bayaran 50 sen untuk salinan tiket gadaian atau penangguhan masa tebusan walaupun ia boleh didapati dengan percuma.

- Melelong gadaian bernilai lebih \$100 tanpa memberitahu penggadaian: Gadaian yang mendapat pinjaman lebih daripada \$100 mestilah dilelong oleh pelelong berlesen. Gadaian itu hanya boleh dilelong apabila masa tebusannya tamat, selepas penggadaian berkenaan diberitahu. Apa yang sering berlaku, pemegang pajak gadai tidak melibatkannya tetapi terus mengambil alih miliknya.

- Wang lebih gadaian tidak dipulangkan: Pemegang pajak gadai tidak memberi penggadaian wang lebih daripada gadaian-nya yang dilelongkan selepas mengira hutang yang perlu dibayar kepada pemegang pajak gadai itu.

- Tindakan tidak bertanggungjawab ini memang menindas pengguna yang benar-benar memerlukan

kan wang. Oleh itu, pengguna yang gadaianya dilelong harus memastikan bahawa pemilik kedai pajak tidak mengambil kesempatan menindasnya. Ia harus bertanya berapa baki hutang dan wang yang didapati menerusi lelongan gadaianya.

- Pemberitahu upacara lelong tidak disebarkan: Kebanyakan penggadaian tidak mengetahui gadaian mereka dilelongkan. Iklan pemberitahuan kepada orang ramai mengenai upacara lelong hanya disebarkan dalam akhbar bahasa Cina dan Inggeris di mana kebanyakan penggadaian adalah orang Melayu dan India yang tinggal di kampung atau estet.

- Pemegang pajak gadai meminta wang pendahuluan: Sebilangan pemegang pajak gadai memang mendahulukan daripada penggadaian walaupun undang-undang melarang berbuat demikian. Pengguna hendaklah berhati-hati, ketika berurusan dengan pemegang pajak gadai supaya tidak terpituh dengan mualamat mereka itu.

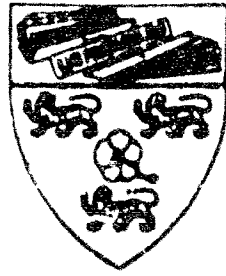

TAMAT

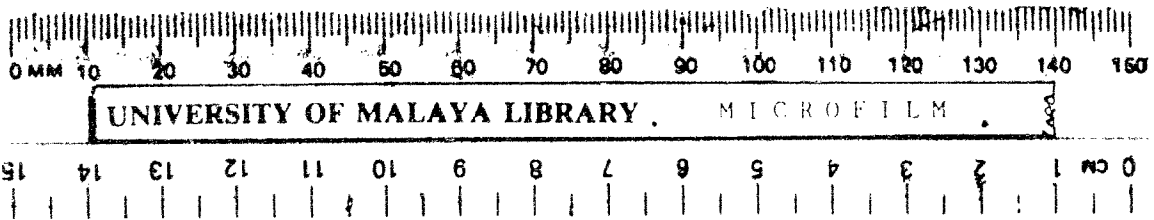

1070