

BAB III

BENTUK-BENTUK KELUARGA

Di dalam edaran hidup manusia terdapat dua jenis keluarga yang dilakui iaitu keluarga orientasi dan keluarga prokreasi. Keluarga orientasi adalah keluarga di mana seseorang itu dilahirkan dan disosialisasikan untuk hidup dalam masyarakat.

Keluarga prokreasi adalah keluarga yang diasaskan oleh seseorang individu apabila ia berkahwin dan membentuk keluarganya sendiri. Jadi, seseorang itu menjadi anak dalam keluarga orientasi, menjadi bapa atau ibu dalam keluarga prokreasi dan kadang-kadang seseorang itu terlibat dalam kedua-dua jenis keluarga pada ketika yang sama.

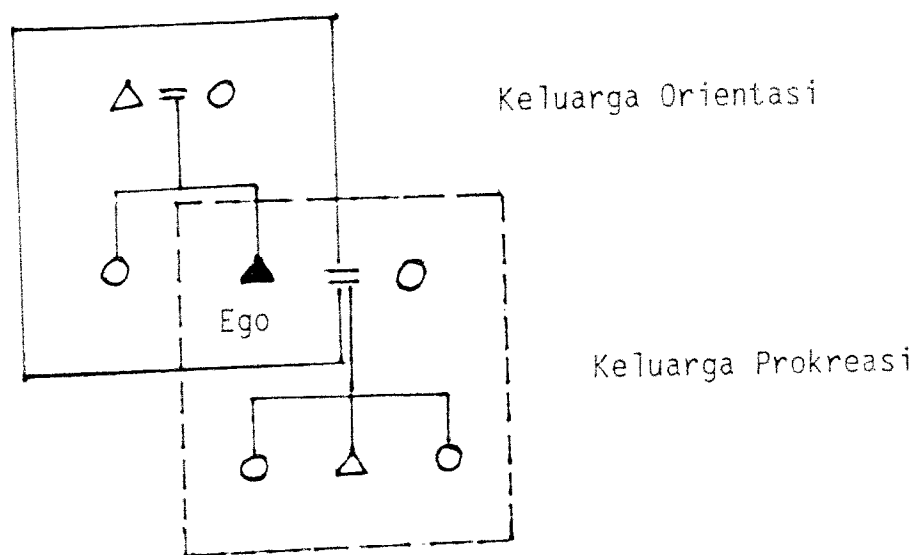

Dalam sebuah rumahtangga juga terdapat sekurang-kurangnya satu keluarga asas atau keluarga nuklear yang terdiri daripada sepasang suami isteri dan anak-anak mereka yang masih kecil dan belum berkahwin.

Kombinasi beberapa keluarga asas mewujudkan satu keluarga luas (extended family). Setiap anggota ada hubungan kekeluargaan antara satu sama lain sama ada melalui perkahwinan ataupun keturunan dan tinggal dalam satu tempat atau rumah. Misalnya sepasang ibubapa yang mempunyai beberapa orang anak yang telah berkahwin dan kemudian tinggal bersama-samanya dalam satu rumah. Sekurang-kurangnya terdapat tiga generasi iaitu generasi ibubapa, generasi anak dan generasi cucu.

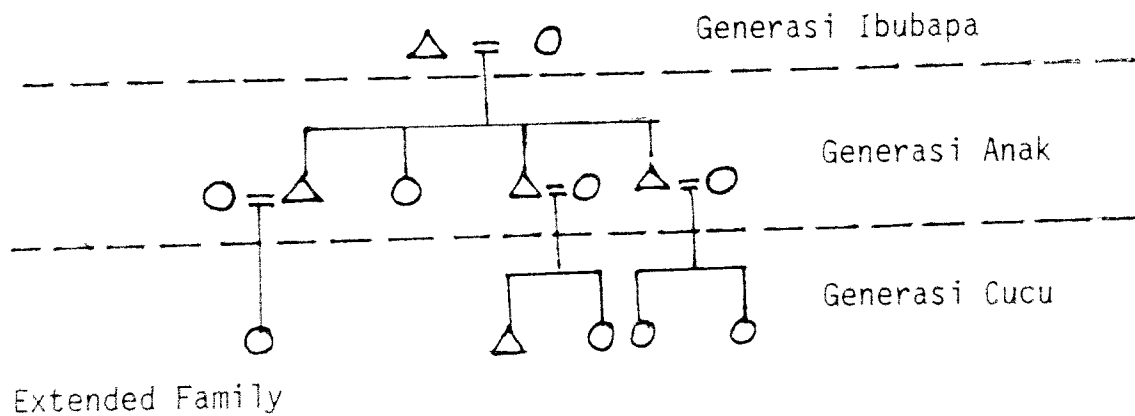

Keluarga bersekutu berhasil daripada gabungan beberapa keluarga asas akibat dari perkahwinan poligami yang dilakukan oleh seorang bapa. Poligami adalah satu bentuk perkahwinan yang membenarkan seorang suami berkahwin lebih daripada seorang isteri pada sesuatu ketika dan bagi masyarakat Islam tidak melebihi empat orang. Di kampung kajian hanya terdapat 2.5% kes poligami sahaja. Bentuk keluarga gabungan ini dapat dilihat seperti rajah berikut.

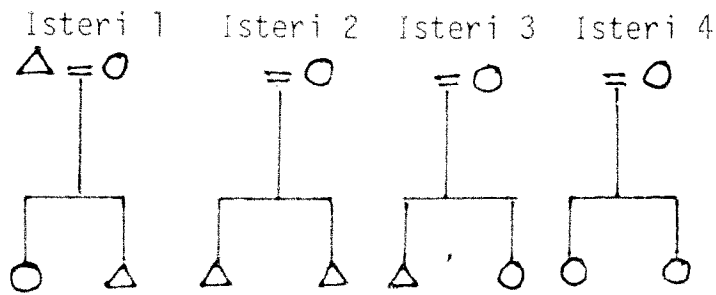

Keluarga Bergabung

Satu lagi bentuk keluarga ialah 'joint family' yang mengandungi dua atau lebih keluarga yang tinggal bersama-sama di satu tempat kediaman yang sama. Keadaan ini terjadi apabila dua orang adik-beradik yang berkahwin dan tinggal dalam satu buah rumah.

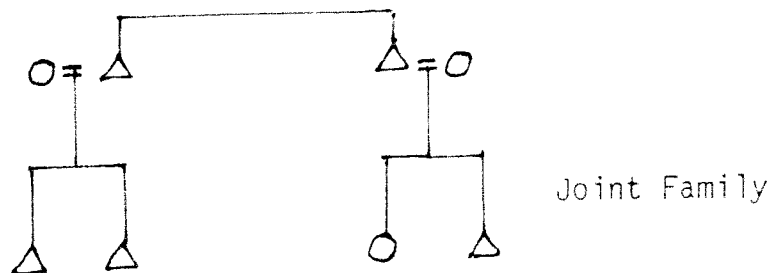

3.1 Keluargaan Di Kampung Pengkalan Keriang

Di kampung kajian terdapat beberapa jenis keluarga yang diperhatikan. Jenis-jenis keluarga itu terdapat seperti jadual berikut.

Jadual 2: Jenis-Jenis Keluarga

Jenis-Jenis Keluarga	Bilangan	%
1. Keluarga Asas	25	62.5
2. Keluarga Asas dan Keluarga	8	20
3. Perempuan Bujang (janda)	4	10
4. Poligami	1	2.5
5. Famili Asas dan Orang Menumpang	2	5
JUMLAH	40	100

Daripada 40 keluarga yang dikaji didapati 25 atau 62.5% daripadanya adalah keluarga asas. Keluarga jenis ini mengandungi sepasang ibubapa dan anak-anak mereka yang belum berkahwin. Ada juga anak-anak mereka yang telah berkahwin tetapi akhirnya pasangan muda itu akan berpindah ke rumah yang baru dengan membentuk keluarganya sendiri. Tinggallah keluarga asal tadi sebagai keluarga nuklear bersama-sama anak perempuan dan anak lelaki yang belum berkahwin.

Anak lelaki akan membantu serba sedikit kerja bapanya di sawah semasa cuti sekolah. Jikalau yang telah bekerja dan tinggal bersama-sama keluarganya, mereka akan menyumbangkan sedikit daripada gaji mereka untuk belanja dapur dan membantu adik-adiknya yang masih bersekolah. Anak perempuan pula menolong ibu di dapur.

Dalam keluarga seorang responden, didapati ketiga-tiga orang anak lelakinya yang sudah tamat persekolahan bekerja buruh binaan dengan gaji \$5.00 sehari bagi membantu ibubapanya dalam hal

Jadual 2: Jenis-Jenis Keluarga

Jenis-Jenis Keluarga	Bilangan	%
1. Keluarga Asas	25	62.5
2. Keluarga Asas dan Keluarga	8	20
3. Perempuan Bujang (janda)	4	10
4. Poligami	1	2.5
5. Famili Asas dan Orang Menumpang	2	5
JUMLAH	40	100

Daripada 40 keluarga yang dikaji didapati 25 atau 62.5% daripadanya adalah keluarga asas. Keluarga jenis ini mengandungi sepasang ibubapa dan anak-anak mereka yang belum berkahwin. Ada juga anak-anak mereka yang telah berkahwin tetapi akhirnya pasangan muda itu akan berpindah ke rumah yang baru dengan membentuk keluarganya sendiri. Tinggallah keluarga asal tadi sebagai keluarga nuklear bersama-sama anak perempuan dan anak lelaki yang belum berkahwin.

Anak lelaki akan membantu serba sedikit kerja bapanya di sawah semasa cuti sekolah. Jikalau yang telah bekerja dan tinggal bersama-sama keluarganya, mereka akan menyumbangkan sedikit daripada gaji mereka untuk belanja dapur dan membantu adik-adiknya yang masih bersekolah. Anak perempuan pula menolong ibu di dapur.

Dalam keluarga seorang responden, didapati ketiga-tiga orang anak lelakinya yang sudah tamat persekolahan bekerja buruh binaan dengan gaji \$5.00 sehari bagi membantu ibubapanya dalam hal

belanja dapur dan persekolahan adik-adiknya yang lain. Malahan berkat daripada kerajian dan perkongsian ketiga-tiga beradik tersebut bekerja, mereka telah berjaya membeli radio, televisyen dan perabot rumah.

Keluarga asas yang tinggal bersama keluarganya terdapat sebanyak 8 buah. Keluarga begini dikenali juga sebagai 'extended family'. Secara umumnya 'extended family' mengandungi tiga generasi. Anak yang bongsu dalam keluarga akan tinggal bersama-sama keluarganya selepas berkahwin. Suami akan menolong bapanya di sawah. Jikalau si bapa telah tua dan uzur, semua urusan penanaman padi diserahkan sepenuhnya kepada anak lelakinya itu.

Terdapat 2 kes di kampung kajian di mana menantu lelaki tinggal bersama-sama bapa mertuanya, kerana isterinya adalah anak bongsu. Kediaman barunya dianggap seperti rumah sendiri dan ia akan membantu bapa mertuanya bekerja di sawah. Manakala si isteri membantu ibunya di dapaur dan dalam kebanyakan keadaan si isteri menguasai sepenuhnya hal rumahtangga seperti menguruskan perbelanjaan rumahtangga, memasak, membasuh dan sebagainya. Si ibu yang agak tua hanya membantu serba sedikit.

Kadangkala si isteri terpaksa membantu kerja-kerja suaminya di sawah, maka dengan itu segala tugas rumahtangga seperti memasak dan menjaga anak selama ketiadaannya diserahkan kepada ibunya. Keadaan begini sudah menjadi kelaziman bagi keluarga Melayu di Kampung Pengkalan Keriang.

Jenis keluarga seterusnya ialah keluarga yang mengandungi hanya seorang penghuni sahaja dalam satu rumah. Lazimnya perempuan janda yang telah dicerai oleh suaminya atau kematian suami. Di kawasan kajian terdapat 4 orang wanita yang tinggal keseorangan dalam rumahnya. Dua orang wanita telah bercerai mati dengan suaminya manakala anak-anak kesemuanya telah berkahwin dan mempunyai rumah sendiri. Oleh itu tinggallah ia keseorangan dalam rumahnya. Namun begitu kadangkala anak-anak yang jauh sering menjenguknya terutama di hari-hari kelepasan am dan cuti Hari Raya Puasa dan Hari Raya Korban. Anak-anak yang tinggal berdekatan dengan rumahnya pula sering menghantar makanan dan kadang-kadang menjemputnya ke rumah mereka untuk makan.

Walaupun tinggal berasingan dengan anak-anak, sakit peningnya sering diambil berat oleh adik-beradik dan anak-anak. Ini adalah kerana bagi orang-orang Melayu terutamanya masyarakat kampung, mereka terlalu menghargai dan mengenang jasa kedua orang tua yang telah membesarkan mereka sejak dari kecil lagi.

Mengikut Islam, seorang lelaki dibenarkan berpoligami sehingga 4 orang sekiranya ia mampu. Di kawasan kajian terdapat satu kes poligami tetapi suami tersebut hanya mempunyai dua orang isteri sahaja. Isteri-isterinya tinggal di kampung yang berlainan. Isteri pertama lelaki tersebut tinggal di Kampung Hutan Kandis manakala isteri keduanya tinggal di kampung kajian. Dengan isterinya yang pertama, beliau mendapat 4 orang anak perempuan manakala bersama isteri mudanya, beliau belum lagi mempunyai anak. Isteri keduanya ini menolong suami dengan bekerja mengambil upah menanam padi.

Sedikit dari hasil pendapatannya diberikan kepada anak-anak tirinya untuk belanja sekolah.

Keluarga seterusnya yang terdapat di Kampung Pengkalan Keriang ialah keluarga asas bersama orang yang menumpang. Keluarga jenis ini terdapat 2 buah atau 5% daripada keseluruhan keluarga yang dikaji. Orang yang menumpang keluarga asas tersebut ialah adik lelaki kepada suami dan anak menaknya.

Mereka yang menumpang ini adalah anak muda yang sudah tamat pelajarannya tetapi tidak mempunyai pekerjaan. Ia hanya membantu serba sedikit keluarga yang ditumpanginya. Dalam beberapa keadaan orang yang menumpang ini disuruh menjaga rumah ketika kedua-dua pasangan suami isteri itu balik ke rumah ibubapa atau mertuanya.

3.2 Struktur Keluarga

Kekeuargaan juga dapat dianalisa mengikut 3 peringkat iaitu keluarga baru, keluarga menengah dan keluarga dewasa. Keluarga baru mengandungi pasangan suami isteri yang baru berkahwin tetapi belum mempunyai anak.

Keluarga menengah pula adalah keluarga yang telah lama berkahwin dan mempunyai anak-anak yang belum lagi berkahwin. Dalam keluarga dewasa pula telah ada anak-anak yang berkahwin atau kesemua daripada anak-anaknya telah berkahwin. Ada juga yang hanya tinggal seorang sahaja sama ada ibu atau bapa kerana salah seorangnya telah meninggal dunia.

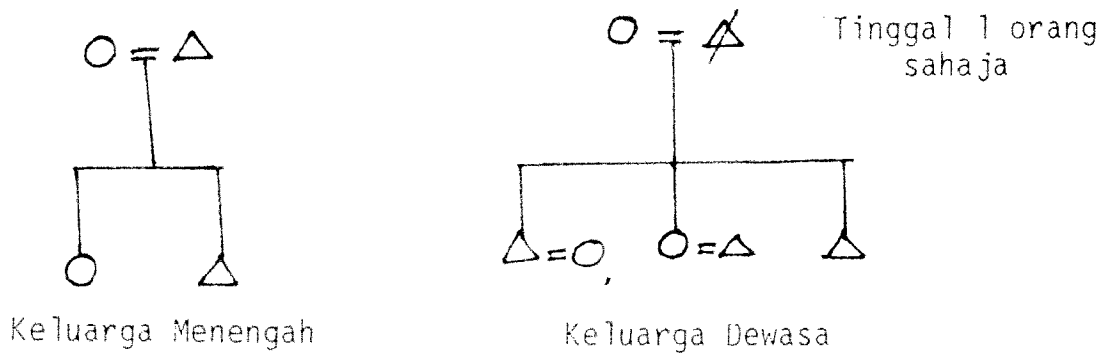

Secara ringkasnya jumlah struktur-struktur keluarga yang dibincangkan di atas dapat dilihat dalam jadual berikut.

Jadual 3: Struktur Keluarga

Keluarga	Bilangan
Keluarga Baru	6
Keluarga Menengah	18
Keluarga Dewasa	15

Umumnya, keluarga yang banyak terdapat di Kampung Pengkalan Keriang adalah keluarga menengah iaitu sebanyak 18 buah dan kemudiannya diikuti oleh keluarga dewasa sebanyak 15 buah dan keluarga baru 6 buah. Keluarga baru amat sedikit kerana pada kebaisaannya pasangan yang baru berkahwin akan berpindah ke tempat baru di mana si suami bekerja.

Didapati anak-anak muda di kawasan kajian mempunyai pekerjaan tetap seperti kerani bank, doktor, akauntan dan sebagainya berpindah ke tempat baru yang berdekatan dengan tempat kerja masing-masing.

Di sini dapat dilihat bahawa mobiliti sosial berlaku di mana anak yang mendapat didikan yang tinggi akan berhijrah jauh dari kampungnya dan kedudukan pekerjaan mereka dapat merubah kedudukan yang lebih tinggi dari status awalnya. Kampung halaman tempat mereka dibesarkan hanya diziarahi ketika musim-musim perayaan dan cuti am. Setelah cuti habis mereka akan pulang ke tempat kerja masing-masing.

Dalam keluarga menengah, anak-anak yang sudah besar panjang tetapi belum berkahwin meninggalkan kampung untuk bekerja di bandar-bandar seperti Sungai Petani, Pulau Pinang, Ipoh dan Kuala Lumpur. Hanya tinggal beberapa 'kerat' sahaja yang sudi menolong bapanya mengerjakan bendang. Mobiliti geografi seperti ini banyak juga berlaku di kampung-kampung lain.

Sementara itu dalam keluarga dewasa hanya tinggal kedua ibubapa yang telah tua atau salah seorang daripadanya kerana anak-anak telah berkahwin dan tinggal di rumah sendiri. Mereka hanya diziarahi sekali sekala sahaja.

Seorang responden memberitahu, anaknya sering memujuk beliau agar tinggal bersama-samanya di bandar supaya makan minumnya lebih teratur dan sakit peningnya ada orang yang merawat tetapi beliau menolak atas alasan rumah di kampung tiada orang menjaga. Jadi tinggallah ia di kampung seorang diri di rumah pusaka tinggalan suaminya.

3.3 Saiz Keluarga

Paling kurang sesebuah rumahtangga mengandungi seorang anggota keluarga. Bilangan anggota keluarga dapat dilihat melalui jadual di bawah.

Jadual 4: Saiz Keluarga

Bilangan Anggota	Bilangan Rumahtangga
1	4
2	1
3	8
4	5
5	3
6	6
7	9
8	1
9	2
10	-
11	1

Jumlah keluarga yang paling besar seramai 11 orang di mana dalam keluarga tersebut terdapat 9 orang anak bersama kedua ibubapanya. Anak sulung berumur 25 tahun dan yang paling bongsu berumur 5 tahun. Keluarga yang paling kecil hanya seorang sahaja tinggal dalam satu unit rumah. Sejumlah 4 buah rumahtangga jenis ini terdapat di Kampung Pengkalan Keriang di mana anggota rumah itu adalah seorang janda yang

tidak mempunyai anak dan mempunyai anak tetapi tinggal seorang diri dalam rumahnya.

Kebanyakan daripada unit keluarga di kampung kajian mempunyai ahli keluarga seramai 7 orang. Dari jadual didapati 9 buah keluarga mempunyai ahli sebanyak itu. 8 buah rumahtangga mempunyai 3 orang anggota keluarga yang terdiri daripada suami isteri dan seorang anak.

3.4 Hubungan Antara Anggota Keluarga

(a) Hubungan Suami dan Isteri

Hubungan antara suami isteri berdasarkan kasih sayang dan bercorak formal. Isteri membahasakan dirinya dengan singkatan nama sahaja seperti 'Yah', 'Mah' dan sebagainya, manakala suami pula membahasakan dirinya sebagai 'abang' atau 'aku'. Jika pasangan itu sudah mempunyai anak, isteri memanggil suaminya 'pak hang' manakala suami memanggil isterinya 'mak hang'.

Perhubungan suami isteri yang baik dapat dilihat jika pasangan itu kelihatan bekerja bersama di bendang. Isteri akan membonceng basikal atau motosikal suaminya untuk sama-sama pergi mengerjakan bendang. Hubungan suami isteri yang bercorak ekonomi ini menyebabkan mereka kelihatan lebih mesra dengan saling tolong menolong mencari rezeki keluarga.

Kebanyakan isteri atau kaum wanita di kampung kajian, selain daripada menolong suami bekerja di bendang sendiri, isteri juga mengambil upan menanam padi orang lain bagi menambahkan

pendapatan keluarga. Terdapat juga tiga orang suri rumah membuat dan menjual kuih muih serta menerima tempahan untuk membuat kuih untuk hari raya dan kenduri kahwin. Seorang lagi suri rumah mengambil upah menjahit baju. Pendapatan yang diperolehi dapat digunakan bagi membantu suami menampung perbelanjaan keluarga. Hubungan ekonomi antara suami isteri ini menyebabkan mereka saling bergantung antara satu sama lain.

(b) Hubungan Bapa dan Anak-Anak

Bapa adalah ketua keluarga di mana segala kata pemutus terletak di dalam tangannya. Bapa juga merupakan orang yang paling ditakuti dalam keluarga. Oleh itu perhubungan dengan bapa adalah melalui ibu. Apabila seseorang anak itu ingin mendapatkan kebenaran untuk membuat sesuatu perkara, biasanya ia akan memberitahu ibunya terlebih dahulu. Ibu pula disuruh untuk mendapatkan keizinan daripada bapa.

Namun begitu, bapa lebih rapat dengan anak lelaki jika dibandingkan dengan anak perempuan. Anak lelaki akan menolong si bapa bekerja di bendang semasa cuti sekolah. Kadang-kadang anak lelaki yang sering menemani bapanya ke pasar. Semasa ketiadaan bapa anak lelakilah yang mengambil-alih tugasnya.

(c) Hubungan Ibu dan Anak-Anak

Hubungan ibu dengan anak-anak adalah lebih rapat kerana ibulah yang menghabiskan lebih banyak masa bersama dengan anak-anaknya. Proses mendidik anak-anak lebih banyak terletak di tangan ibu. Dalam

proses mengajar dan mendidik ini, ibu menggunakan beberapa cara untuk membetulkan kesalahan atau kesilapan yang dilakukan oleh anak-anak.

Ketika anak nakal, ibu sering menakutkan mereka dengan menggunakan binatang-binatang yang mereka takuti seperti, "jangan pergi, nanti musang ambil". Musang, tikus dan cicak adalah binatang yang ditakuti oleh anak-anak. Jika anak-anak tidak mendengar cakap, mereka sering dimarahi. Kadang-kadang mereka dipukul. Memukul anak-anak bukanlah bertujuan untuk menyakitkan mereka, tetapi semata-mata untuk mengajar mereka supaya tidak melakukan kesalahan yang sama berulang kali.

Ibu juga yang sering mengajar anak-anaknya membaca al-Quran. Ketika anak perempuan mulai remaja, mereka diajar memasak dan menguruskan rumahtangga. Anak-anak lelaki dan perempuan lebih rapat dengan ibu berbanding dengan bapa, oleh itu mereka lebih banyak mengadu sesuatu hal kepada ibunya.

(d) Hubungan Menantu dan Mertua

Menantu dianggap bukan orang lain dalam keluarga mertuanya. Menantu diwajibkan menghormati mertua sebagaimana mereka wajib menghormati ibubapa mereka sendiri. Menantu perempuan jarang berbual dengan bapa mertuanya dan hubungan mereka adalah secara formal sedangkan hubungan menantu perempuan dengan emak mertua adalah lebih mesra.

Sebaliknya hubungan menantu lelaki dengan kedua ibubapa mertuanya lebih kurang sama. Ziarah menziarahi kerap berlaku di antara mereka jika tinggal berjauhan. Ini dilakukan terutama di waktu sakit, kenduri-kendara dan hari raya.

(e) Hubungan Cucu Dengan Tok dan Tok Wan

Perhubungan di antara cucu dengan tok dan tok wan adalah saling sayang menyayangi kerana tok dan tok wan sering memanjai mereka lebih daripada ibubapa. Hubungan antara tok dan tok wan dengan cucunya lebih rapat jika mereka tinggal bersama-sama dengan keluarga cucunya. Mereka akan mengajar cucunya mengaji dan kadang-kadang bercerita dalam usaha mendidik cucunya itu. Antara kisah-kisah yang sering diceritakan seperti Bawang Putih Bawang Merah dan kisah-kisah Sang Kancil,

Jika tok dan tok wan tidak tinggal bersama dengan cucunya, mereka akan sering menziarahi cucunya itu dengan alasan 'rindukan cucu'. Di waktu cuti sekolah, cucu itu akan tinggal bersama tok dan tok wannya.

Di Kampung Pengkalan Keriang, orang-orang tua lebih banyak daripada anak-anak muda. Ini disebabkan golongan muda yang banyak berhijrah ke bandar. Keluarga menengah lebih banyak dengan saiz keluarga yang agak besar iaitu seramai 7 orang.